新京日日新聞
夕刊　三月一日
發行所 新京日日新聞社
發行人 十河榮忠
編輯人 和波無…
印刷人 水越内之介

御召服は 井上洋服店 大經路三六 電(2)二五五九

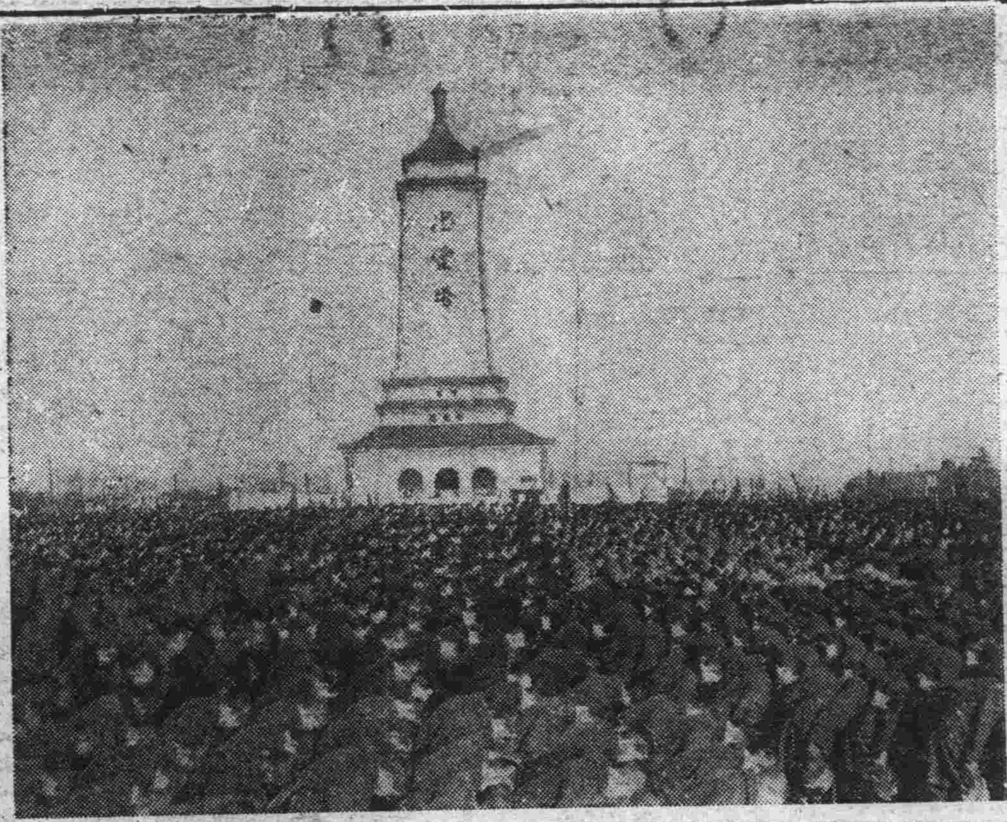

建國慶祝式典 忠靈塔前廣場において一日午前九時協和義勇奉公隊、協和青少年、鄉軍、國婦、一般市民參列し嚴肅に式典を擧行した

紀元二千六百年の春
瑞祥漲る慶祝譜
帝都に滿洲建國記念式

【東京國通】躍進滿洲帝國は今日こゝに建國八周年を迎へた、今や日滿兩國は互助連環、東亞新秩序の建設へ一路邁進しつゝあるが恰も日本帝國紀元二千六百年の春けふの滿洲建國八周年記念日は一層意義深いものがある、この日東京では日滿一體の建前から記念日を一層意義あらしむべく日滿中央協會始め日本側の滿洲關係各團體及び滿洲國側の在京各團體が合同して陸海軍を始め日本政府各機關後援の下に滿洲帝國八周年の慶祝行事が大々的に繰り展げられた、桃の節句を迎へた三月の空はからりと晴れ渡つてこの上ない慶祝日和、慶祝滿洲帝國建國記念日のアドバルーンが四つ、五つ陽炎燃える帝都の大空にぽつかり浮び電車やバスは日滿兩國旗を飾つて友邦國の佳日を慶祝、美しい日滿一體風景がそこ此處に見られる、今日一きは目立つ五色旗の麻布櫻田町の駐日滿洲國大使館では阮大使以下館員二十餘名が館內大廣間に集合、午前十時より質素な中にも嚴肅な建國祭祝典を擧げた

午後は慶祝行事に移り參加團體たる滿洲開拓內原訓練所青少年義勇軍三百名を始め男女青少年各團體、各婦人團體、都下男女學生八千名等一萬餘が靖國神社社頭に集合、護國の英靈に默禱の後日滿兩國歌を合唱本庄繁大將阮駐日滿洲國大使の挨拶米內首相、陸海軍大臣、外務大臣(各代理)並に駐日外國使臣の祝辭披露があつて同三時內原訓練所義勇軍の吹き鳴らすラッパ鼓隊を先頭に各團體のブラスバンドも又勇壯な行進譜を奏しつゝ各團體の先頭に立ち行進隊は手に手に日滿兩國旗を打ち振り神田區神保町から小川町へ神田橋を過ぎて電車通りを大手町へと行進して二重橋前に到着、宮城を遙拜した後大陸滿洲國へもとゞけとばかり日本帝國天皇陛下、滿洲帝國皇帝陛下の萬歲を三唱して解散した、尙日比谷公會堂では午後六時から日本側より米內首相、陸、海兩大臣を始め朝野の名士多數及び阮駐日滿洲國大使、在京滿洲各團體數十名の來賓列席のもとに意義深い滿洲建國八周年記念祝典が行はれる事になつてゐる

同夜は小磯拓相始め有田外相、滿洲移住協會理事長、大藏公望氏、阮駐日大使の祝典挨拶があるが特に同夜の米內首相の挨拶、松村陸軍情報部長の講演は日本全國を始め遠く海を越えて滿洲國へも中繼放送され終つて霧島昇氏、ミスコロンビヤの獨唱や飯田ふさ江さん外二十名の童謠「德川夢聲の滿洲みやげ」の漫談と滿洲色豐な慶祝の夕べが展開される事となつてゐる

宮廷府參進の梅津關東軍司令官(承德門にて)

新中央政府誕生近し
南京還都準備成る

【南京一日發國通】新東亞建設の大旆を掲げる中央政府の誕生を目睫に控へて南京は喜びの準備に大童となつてゐる、國民黨中央黨部秘書長褚民誼氏を委員長とする還都準備委員會は上海及び南京のあらゆる準備で寸暇もない程の繁忙さ特に南京では新生首都に必要な建物や諸施設の整備で忙しい、各地から欣然參加する要人連を收容するホテルは文字通り轉手古舞をしてゐる、一日から首都飯店とて返り咲く舊アジアホテルには早くも豫約が殺到し三月一ぱいは滿員といふ盛況で其他南京ホテル、獨逸人經營の福昌飯店等一流ホテルも殆ど全部豫約濟である首都飯店は內外各國から參集する報道陣の本部に充てられてゐるので南京電報局でも同ホテル內に臨時出張所を設けると言ふ張切りかたで電話總局では

官廳連絡事務や新聞通信のニュースを捌くのに上海、南京間だけで回線が百くらゐあつても足りないでせう等と言つて悲鳴を擧げてゐる

中央政治會議開催を機に由緒深い考試院や東亞クラブも面目を一新するであらう、萬一に備へて警戒檢察陣も愼重に愼重を期し連日連絡會議に奔走、道路の修理や交通機關の總動員計畫は全く成り、かくて和平建國の旗幟の下に南京は全市を擧げて歡喜と共に輝かしい明日への希望に燃えてゐる

抗日紙自滅
用紙飢饉で

【香港一日發國通】わが航空遮斷と滇越線猛爆で國際ルートが杜絕した重慶側の物資不足は最近頓に顯著となつて來てゐるが外國通信の重慶電によると物資不足は重慶の抗日新聞紙にも深刻な影響を與へ、これまで輸入に仰いでゐた新聞用紙が次第に缺乏を來し重慶各新聞のうち輸入紙を使用してゐるのは僅かに二紙のみで、重慶國民黨部機關紙「中央日報」「大公報」は國產の桃色用紙を使ひ、共產黨機關紙「新華日報」は綠色「新民報」は黃色の何れも粗惡な國產紙を使用してゐるが、これも漸次缺乏を訴へ戰敗を隱蔽し抗戰力を誇示してデマ宣傳に協力した抗日紙も自滅の一途を辿る有樣である

齋藤隆夫氏辭任か
責任波及

【東京國通】齋藤隆夫氏は二十九日山道襄一、八並武治、紫安新九郎氏等の會見で自發的に議員辭任の意向を仄めかしたが齋藤氏が正式に辭表を提出の場合は民政黨では責任上、俵院內主任總務等が辭任して事態を圓滿に收拾することとなるべく更に場合によつては小山議長も進退に關して考慮するものと見られる

工部局警察北地區へ復歸
工部局側と調印

【上海一日發國通】去る十六日滬西越界地區における警察權歸屬問題が上海特別市政府と工部局の間に解決を見たのを機會に昭和十二年夏以來不正常狀態にあつた上海を速かに正常化するため、わが方は工部局警察の蘇州河北地區への復歸を圖る用意ある旨を聲明、引續きその具體化に關し三浦上海總領事とフランクリン市參事會議長の間に協議が進められてゐたが、この程双方の間に圓滿に諒解が成立するに至つたので一日午後三時より總領事官邸に三浦、フランクリン兩者間に右工部局警察の蘇州河北地區復歸に關する取決めの調印を行ふこととなつた右取決めの內容は昨年八月わが森島參事官とフランクリン參事會議長との間に成案を得ながらキャンロック事件のため未調印に終つたもので、その骨子は邦人密集地帶である虹口に新にE警察區を創設し區長に日本人を任命する事ならびにE警察區管下の河口、狄思威兩署の署長を日本人とすること又右取決めの實施に當つては日本側と工部局間に連絡委員會を設置することとしたもので同取決めの成立と共に邦人密集地帶たる虹口の治安は今後ますます確立され上海の明朗化に著るしく貢獻するものと期待せらる

新民精神を發揚
華北民衆指導機關確立
新民會の改組宣言

【北京一日發國通】華北民衆組織體として新民主義の旗の下に北支各層に浸潤しつゝあつた新民會は、さきに王克敏行政委員長を會長に推戴、臨時政府と表裏一體の關係を確立し着々內容を充實して來たが、更に北支民衆の指導機關たる軍宣撫班との統合を實現すべく兩者間に協議が進められてゐたところ、二十九日午前十時から開かれた新民會最高委員會に於て完全なる意見の一致を見、安藤副會長は同日午後一時半新民會第一會議室に全職員を集めて宣撫班との統合並に新民會の改組宣言を發表した、これに依り華北民衆指導は從來軍を通して日本側から行はれてゐたものを廢し完全に新民會に依つて統一された譯でその綱領たる

一、新民精神發揚王道の顯現
二、反共の實行平和の確立
三、產業の振興人民生活の改善
四、善鄰締盟と東亞新秩序建設

に向つて邁進することとなつた

東亞新秩序建設の先達
北支軍當局談

【北京廿九日發國通】北支軍は新民會、宣撫班統合につき三月一日附をもつて次の如き軍當局談を發表した

今般北支に於ける對民衆工作機構を一元化し新たに擴大强化せられたる新民會として堂々北支民衆運動の展開を見ることになつたことは眞に慶祝の至りである、事變當初北支軍は民衆に對して聖戰の意義を徹底せしめ戰火に依る不安を一掃し民心を安定せしめる爲に日華青年を以て宣撫班を編成し之に從事せしめたのである、爾後事變の擴大と共に宣撫班は質的量的に强化擴充せられよく皇軍の一翼として博く民衆の宣撫、急救に從事し來つた、宣撫班員は皇軍の征くところ影の形に添ふ如く凡ゆる危險を冒し銃なき戰士として諸工作に從事せる時日實に二年有八ヶ月各地の民衆より慈父と慕はれ愈よ皇軍の恩威を併行せしめた功績は長く事變史を飾るべきものと信ずる、一方縣(道)政連絡員は宣撫班とは別個に地方行政の復活改善に協力し行政系統を通じて民生向上に努力し來つたために新民會も亦創設以來二年有半幾多の困難をよく克服して政府を護持し反共滅黨、民生向上の大使命に邁進し今日の隆盛を見たのである、今や臨時政府の施政廣く北支に霑布せんとする秋、政府と表裏一體の關係にある同會も亦當然飛躍的發展を要請せられるに至つた、上述の如く軍宣撫班、縣(道)連絡員の任務と新民會の使命とは相通ずるところ多く三者合して一大組織を構成することは時宜に適せるものとしてその實現を見るに至つた、今後と言へども軍はその任務達成上强力に新民會を支援するは勿論將來道義的政治力發動を可能ならしめる如く協力援助をなさんとするものである、幸ひ再建强化せられたる新民會が眞に東亞新秩序建設の先達として忠實なる發展を遂げんことを希望して止まざるところである

臨時政府聲明

臨時政府は新民會機構改革につき廿九日左の聲明を發表した

中華民國の新民會は成立以來早くも二年を經たりその間民衆を指導し政權を翼贊し本政府と表裏一體となり終始協力し諸政の施設に莫大の成果を收むるを得たりこれ政府同人の最も欣快とするところなり、いまや中央政府正に成立せんとして中國漸く蘇生せんとする秋に當り該會は北支情勢の特殊性に鑑み指導を統一して建設を完成せんがためその體制を强化し機構を改革し更に宣撫班と合一して協力邁進せんことを期せり、今後新民精神の發揚、王道の發現、東方文化の闡明、民衆の共同及び反共實施の諸項は必ずや日進月步の勢を以て漸次巧妙の域に達すべし、本政府は該會のこの合一强化の措置に對し深甚の贊意を表しその最大の成功を收めん事を望むものなり、今や中國新建設の大業を目前に控へ東亞新秩序の完成の展開は又吾人の努力に俟つて國策の完成を圖らざるべからず北支官民は特殊的環境にありこれに對しその最も困難なる責任を負へり政府同人はこの自覺に基き、もとより剛勉努力して速かに效を收めんことを期せり、しかれども民衆の理解と協力は又重要なる企圖なり、新民會は北支民衆の實踐團體にして特に政府表裏一體の努力を盡し北支をますます明朗化し建國興亞の前驅たらしめざるべからず

安藤中將談

【北京廿九日發國通】新民會と宣撫班との統合に伴ひ從來臨時政府の行政系統を通じて民生向上に協力し來つた縣(道)政連絡員も新民會に統合することになつた、右に關し新民會副會長安藤紀三郎中將は語る

現下時局の重大性に鑑みよく人和を保ち益す精神的團結を鞏固にし綱領の實踐を通じて華北民衆の信賴の一大結合組織體を育成し以て政治、經濟、思想、文化の各般に亘り新中國建設の母體たるべき名實を收むることを固く決意してゐる

選擧制度改正要綱を決定
政黨各派協議會意見一致

【東京國通】選擧制度改正各派協議會は廿九日午前十時より院內兩院協議室に第二回會合を開き、各委員參集し選擧法改正に對する各派の意見を持寄り協議を行つた結果、左の如き改正要項に意見一致を見金井、淸瀨兩氏に原案作成を一任することに決定、正午散會したが、成文化の上各派議員に配付して諒解を得た上で最後的決定を行ふ

改正要項左の通り

選擧・公營擴張の件 一、無料郵便の差出しは次回選擧に限りこれを廢止すること二、選擧公報に第三者(十名以內)推薦人の揭載をも許すこと三、推薦候補者が選擧公報に政見の記載をなさゞる場合候補者の文書による承諾を得て推薦代表者の名に依つて公報に推薦理由を記載し得ること四、選擧公報の內容は運用上なるべく改善すること、例へば紙面の大きさのみを限り文字の大小等は自由とすること

選擧の方法に關する件 一、投票場の增設を圖るため小學校教員その他待遇官吏を投票管理者たらしめること二、供託金沒收は從前の有效投票總數を議員總數にて除したる數の七分の一に改めること三、當選人は原則として當選承諾の屆出をなさゞるも議員たり得るやう定めること四、所謂再選擧も亦その本旨に反せざる限度に於て補缺選擧と同樣に缺員數三名に達するを俟つてこれを行ふこと

選擧運動に關する件 一、立候補準備行爲は選擧運動に非ざることを明かにすること二、選擧事務長の外選擧委員も亦勞務者の選定に當り得るやうなすこと三、選擧運動の一部の仕事を連絡的になさずして單に請負契約をなす時は該請負者は勞務者に非ざることを明かにすること四、第三者が演說及び推薦狀に依り選擧運動をなす場合にこれと同居する親族、家族及び常雇使用人及び其選擧運動のため勞務を提供し得ることゝする事五、選擧事務長、選擧委員並に辯士に對し命令の定むるところに依り一定額以內の日當を供與し得ること六、共同演說の開催を容易にすること七、選擧演說會は選擧の當日はこれを開催せざることとすること

罰則に關する件 一、形式犯に關しては稼刑その他制裁を適當に緩和すること二、選擧運動費不當支出の罪については罰金刑を加へ禁錮刑との選擇刑となすこと

各派共通の希望條項

一、應召軍人にしてその應召解除は選擧權の行使に支障なからしむる方法を講ずること
二、選擧運動取締規則を簡明化すること
三、候補者選擧會開催に關する規定を設けること
四、個々面接に關する手續きの簡易化を圖りまた特に選擧運動としてなすに非ざる候補者の身分記錄等に關しては法の干涉するところに非ざる旨規定せしめること
五、選擧運動の使用に關する帳簿樣式及び記載方法を緩和すること
六、なるべく速かに樺太に衆議院議員選擧法を施行すること
七、地方公選擧につき法規の整備をなすこと

蔣直系軍匪賊化
厭戰から脫出して强盜稼ぎ

【太原一日發國通】皇軍の進擊を惧れ士氣全く沮喪した敵側幹部は最近新政府樹立の際に刺戟され和平を熱望するの實情にあり過日わが重松部隊に歸順した第三軍長唐順源の直轄部隊將校士數名の話を綜合するに敵軍の士氣沮喪、和平待望の叫びは想像以上に深刻で新編第廿七師の高級幹部は蔣介石宛に和平の陳情を提出したとさへいはれ敗戰に喘ぐ敵の第一線に於ける和平熱望の深刻さを物語つてゐる、又この反面內部的な軍紀の紊亂は甚しく西安駐屯の中央軍の如きは變裝して脫走し武器を携へて民家に押入り金品を掠奪し果は婦女子に暴行を加へる等言語に絕する惡虐非道振りを發揮し市民より蛇蝎の如く怖れられてゐるが、蔣介石が最も統制ある軍隊なりと誇る中央直系軍にして斯の如き狀態で他の雜軍の無軌道振りは想像に餘りあるものがある

武漢周邊の殘存敵に鐵槌
わが各部隊の猛攻

【漢口一日發國通】武漢周邊地區における殘敵の蠢動は最近又復活潑化して來たのでわが各部隊は斷乎これに鐵槌を加へるべく數日來各戰線に亘り行動を開始し有效なる潰滅戰を敢行しつゝあり

▲江南
一、畠山部隊は廿七日拂曉南潯線德安驛の西南方廿キロ王家氾王附近にある保安團六百を包圍急襲し遺棄死體七十九、捕虜廿五を得た
二、小川部隊は同日午前德安南方欒化驛西北八キロ高石橋において敵匪團を掃蕩、敵は遺棄死體四十二を殘し潰走した
三、上田部隊は南昌西南高郵市西北地帶において新編十師に屬する四百の敵を攻擊、多大の戰果を收めた

▲江北
一、北村部隊は廿八日天門西北廿キロ漁新河市附近において百八十五師に屬する敵五百に對し潰滅的打擊を與へた
二、立花部隊は舊口鎭東方の雁門口北方地帶の敵を猛攻廿八日約五百を捕捉殲滅中

國兵法弘報
主任會々議

國兵法實施を明年に控へ政府はこれが宣傳弘報事務に遺漏なきを期すため來る廿三日より三日間に亘り國務院講堂において全國各省の弘報事務擔當官を招集弘報事務打合會を開催する

長谷川氏多額議員當選確認

【東京國通】新潟縣出身多額議員長谷川鉞夫氏の當選異議申請に關する貴族院の第六回資格審查委員會は廿九日午後一時半開會審議の結果當選は無效にあらざる旨決定同三時三十四分散會

二月上旬貿易

經濟部發表による二月上旬貿易概況は輸出總計三千六十萬八千圓、輸入總計四千四百九十四萬一千圓と差引一千四百三十三萬三千圓の入超を示してをり、これを前年同期に比較すると輸出においては七百八十八萬一千圓、輸入において四百十六萬一千圓とそれぞれ增加を示してゐる、輸出關係を相手國について見れば對日は二千五百三十一萬五千圓と總輸出額の約八割となり、殘額は支那、第三國で三對一の割合を以て占められ、輸入においては對日同じく三千八百三十七萬五千圓と總輸入額に對し八割臺を持し、殘額は對支、對第三國を以て折半してゐる前年同旬に比較し輸出減退の顯著なる品目は大豆(前年同旬に比し約五割減)粟(同五割減)誘及混合飼料(約八割減)等の外荏胡麻子、同油、野蠶糸等殆ど全面的に輸出減退せるものもあるが豆萩、蕎麥、高粱、落花生大麻子、大豆粕、マグネサイト等の輸出著しきものあり、實情は前年同旬に比し增加の趨勢にあり輸入について見れば前年同旬に比し減退せるものはコールタール、染料、機物麻袋、米及籾等に著しき傾向を見せてゐるが、その他は殆ど前年同旬に比し增加しつゝあり、減退品目九、增加品目十三、保合二(雜品を除く)となつてゐる

人事往來

着京 ▲岡本龜太郎氏(岡本商會)一日來京松屋ホテル

出發 ▲手塚省三氏 哈爾濱へ ▲田中晴吉氏 大連へ ▲手島智健氏 同 ▲肥田耕三氏 奉天へ ▲後藤俊二郎氏 撫順へ ▲若山七三郎氏 牡丹江へ ▲原武八十一氏 奉天へ ▲山本隆次氏 同 ▲岩渕勇氏 吉林へ ▲池田龍雄氏 奉天へ ▲川端平三郎氏 哈爾濱へ ▲桃木長治氏 鞍山へ ▲久保田省三氏 同 ▲井手正壽氏 遼陽へ ▲小林憲一郎氏 安東へ ▲志田啓七郎氏 吉林へ ▲垣口泰町氏 撫順へ ▲廣岡勝治氏 牡丹江へ ▲湯淺武雄氏 承德へ ▲酒井覺男氏 齊々哈爾へ ▲橘金次郎氏 奉天へ ▲小山信夫氏 圖們へ ▲平山秀雄氏 吉林へ ▲鵜田寧氏 鞍山へ ▲見山剛氏 營口へ ▲大森宏氏 佳木斯へ

その日く

けふ輝く建國八周年の記念日を迎へ、既往を回顧して將來に立ち向ふ

◇

さらに興亞奉公日であり、この緊張を爾餘の日に續かしめよ

◇

國軍勇士も忠靈塔に、この報あつてけさの新念殊に嬉し

◇

思ひ出新たに、隱れたるを顯はして、光榮の歷史を綴らう

◇

すでに獺生、雪消けの下には潤んだ黑土の柔かい感觸がある

同志社
▲大學豫科 三年制 試驗 四月四・五日 ▲專門學校(法學部・文學部) 補缺若干名 試驗 四月七日 ▲高等商業學校 試驗 三月廿七・八日
明治八年創立 在學生五千名 詳細志望學部宛照會を

本科(三年制) 文科…一〇〇名 理科…一〇〇名 專門學校と補習學校 別科 位置 京都北白川
文理高等學院

京都工科學校
晝間部 電氣科・機械科 三ヶ年制 夜間部 電氣・機械・土木 二ヶ年制 電氣工事人養成科

指定 認定 東寺中學

京都烏丸商業學校 京都商工學校

財團法人 認定 指定 聖峰中學

京都理髮學校

第壹學年 平安高等女學校 平安女學院專攻部 英文科 家政科 家庭科 保育科 豫科 特典 無試驗檢定資格有

京都成安女子學院 本科 豫科 京都市東山七條

京都女子高等專門學校 願書受付 二月十日ヨリ三月十日マデ 入學許可 特典

京都高等手藝女學校 師範科 洋裁科 京都女子商業學校 商業高等科

看護婦生徒募集 岩倉病院附屬看護婦學校

國都の慶祝繪卷

【寫眞】1建國八周年を迎へ瑞花輝く宮廷府 2建國の英靈安かれと默禱を捧げる市民（大同大街） 3首都警察廳の式典 4社會事業團體、孝子節婦表彰式 5式典參列の國防婦人會 6國民學校兒童の萬歲

晴れ渡るけふ建國八周年

―全國擧げて歡喜一色―

今新東亞建設の聖業着々と進み盟邦日本は悠久二千六百年を迎へて日滿兩國家の連繫愈よ固く、民族協和、王道樂土、道義世界の創建着々なつて、大同元年の今月今日滿蒙民衆の總意により我が滿洲國が誕生して以來滿八年目の建國の佳節を迎へた、此の日戶毎に日滿兩國旗はためき主要目拔きのアーチは美々しく飾され、此の佳節を壽ぐかの如く絶好の上天氣、空は青く氣は清く國都の慶祝諸行事は先づ忠靈塔に於ける建國節式典によつて慶祝諸行事の幕は次々にと切つて落された

英靈鎭る忠靈塔に 濺ぐ春日和やか

慶祝式典盛大に執行

けふ滿洲建國八周年の建國の佳節、國都に於ける建國節式典は午前九時半建國の英靈眠る忠靈塔廣場に於て義勇奉公隊、青少年團、協和會分會、國婦、白系露人等各團體參加の下に擧行、一片の雲を留めぬ青空を背景に忠靈塔は鮮かに巨きく聳え立ち、日滿兩國旗は空高く翩翻とはためいてゐる團員の隊旗、分會旗はけふの歡びを象徵するかの如く清澄の微風に打ちふるへて整列終ればやがて九時半開會日滿兩國歌の齊唱、次いで式典總指揮官中井學生第一區隊長の力強き號令下遙か皇居の方に向き直つて大君の彌榮を謹み拜み、續いて帝宮の遙拜、終れば軍樂隊の奏する『國の鎭め』の曲も肅々と忠靈塔に眠る建國の英靈に對する默禱が行はれ中央本部參與直木倫太郎氏の建國の理想を說き聖戰の意義を說いた烈々火の如き祝辭、首都本部長于靜遠氏の祝辭あり、續いて橋本中央本部長、坪上滿拓總裁の發聲により日滿兩帝國の萬歲を三唱、紀元二千六百年の聖戰下意義深き建國節式典を目出度く終了、續いて大行進が展開され宮廷府前に至つて萬歲を三唱して散會した

社會事業功勞者表彰式

三月一日建國の佳節に際し新京特別市社會事業聯合會では既報の如く市內社會事業功勞者廿九名、同優良社會事業團體三處、節婦德行者六名の表彰式を午前十一時より市公署第一會議室に於て擧行

中央社會事業聯合會より總裁孫民生部大臣、新京社會事業聯合會より會長于新京特別市長、協和會中央首都兩本部より橋本于兩本部長、長春區長等臨席

それ〳〵賞狀賞牌等が傳達されたがこの佳き日に表彰された人々の顏は一段と晴れやかさを加へ、更に今後に於ける社會事業に盡瘁すべき覺悟の程が窺はれ、正午過閉式した

模範警官表彰 一千名に及ぶ

第三回精勤模範警察官の表彰受賞者は左の如く一千名に及び昨年度より三百名の增加である

▲警務司三〇▲首都二一▲吉林一三七▲龍江七五▲黑河一七▲三江八一▲牡丹江二三▲濱江五三▲間島一八▲通化六七▲安東九五▲奉天一三六▲錦州一〇一▲熱河三〇▲興西二五▲興南三七▲興北六▲東安二八▲北安一〇

警察綱領宣誓 模範警官表彰

首都警察記念式典

首都警察廳並に各警察署、警察學校では各々全署員講堂に參集、午前九時を期して一齊に建國節式典を擧行衷心より祝意を表した後警察綱領宣誓式を行つた、七ヶ條よりなる警察綱領の眞義に徹しこれが實踐のため滿腔の熱誠を獻げ警察精神の振作昂揚に努めんことを誓つて同十時意義ある式典を閉ぢた

續いて十時三十分より首警講堂に於て于、田村正副總監、各科、署長ら列席の下に建國當初より勤務し特に功勞あつた模範警察官二十一氏に對する表彰式を擧行、于總監より表彰狀並に記念品を授與された

表彰者は左の如くである

警正淸水雄一（警務科）警佐畑山榮（外事科）同大久保淸助（衛生科）警尉金子安次郎（警務科）同有川章一（長通路署）同海野茂雄（寬城子署）警尉補阿部貞義（長通路署）同近藤貞一（四道街署）警佐于洪濱（警務科）同孫充善（特務科）同尹桂山（司法科）同張體仁（同）同張久濱（保安科）同曹久芳（四道街署）同劉鼎祿（長通路署）警尉劉馨山（和順署）同刑育元（消防署）警尉補宋鴻章（四道街署）同韓文魁（寬城子署）警長姜再田（順天署）同高富有（警察學校）

なほ同廳では表彰式終了後興亞奉公日定例行事として各科長、股長ら全員に廳舍外の淸掃を行つた

晴れの入營

國軍の新兵さん

帝宮御禁衛の大任を擔つて本年度禁衛隊へ入營する壯丁〇〇名の晴れの入營は建國の喜びに湧き立つ一日午前十時から行はれた

この日光榮に感激する壯丁たちは赤襷姿も凛々しく祝入營の旗おし立てた鄕土官民の歡呼の聲に送られて定刻前續々營內廣場に集合

正十時を期して營門をくゞり營庭で身體檢査をうけたのち、希望の一つ星も新しい軍服に着替へ各〇隊長の熱誠溢るゝ訓示を受け、こゝに天晴れ國軍の新兵さんとして力強い第一步を踏み出した【寫眞は禁衛隊の入營風景】

阿片街の嵐

中央通署捕物

二十九日夜より一日深更にかけて拔打的に行はれた阿片麻藥密賣業者並に密吸飮患者の一齊檢擧網に引ッ掛つた中央通署の獲物二つ

▼午後十時三十分頃平木警尉補班は富士町二ノ一一王李氏（三七）方を襲つて李氏を檢擧、時價八百圓の阿片煙具一式を押收

▼十一時頃吉成警尉班は日本橋通二九先で密吸飮者理髮職人澁谷晴次（三〇）＝假名＝を檢擧した目下阿片麻藥入手先を追及してゐる

商工相談所北支蒙疆視察團派遣

商工業者の視野を廣め滿洲國商工業の振興をはかるため新京商工公會商工相談所では商工業者廿名から成る產業視察團を組織し、四月十日新京發二週間にわたつて北支、蒙疆各地の產業視察を行ふこととなつた

澁谷次長

澁谷治安部次長は現地狀況視察のため去る廿五日から吉林、通化、臨江、撫松、濛江、朝陽鎭等を巡視中であつたが二日午後五時三十分着あじあで歸任する

あす（二日）

▲勞工協會新京支部分科會議 午前十時於國防會館

▲讚祭唱歌會 午前十一時廿分於三笠小學校講堂同校生徒

▲國防婦人講演會 午後一時於協和會首都本部會議室

▲開拓總局會議 午後一時於國防會館

▲小野田セメントの會議 午後二時於ヤマトホテル

▲博文館の夕 午後六時於西廣場滿鐵クラブ

▲七・三〇（新京）記念講演「滿洲帝國建國記念日に際して」國務總理大臣張景惠▲七・四〇（東京）講演「滿洲國建國八周年記念日を迎へて」內閣總理大臣米內光政▲八・一〇（新京）吹奏樂關東軍軍樂隊▲八・三五（東京）詩吟物語「日本の振袖」詩吟伊藤長四郎▲九・一〇（東京）時事解說「ソヴィエート最近の情勢」益田豐彥

懸案の滿洲演藝協會 愈よ設立本極り

三月中旬から店開き

國內各民族各階層に對し健全なる娛樂を提供すると共に新しき滿洲國の演藝文化の創造を目指す株式會社滿洲演藝協會設立の議は昨年來各方面有識者の贊同を得て着々進められて來たが、廿九日午後四時から國通會議室において

創立委員長三浦弘報協會理事はじめ趙前龍江省長、林滿映理事、寛電々放送部業務課長、中島弘報協會理事、代田帝都キネマ專務、山田禮水氏等の創立委員、長谷川關東軍報道班長、武藤弘報處長、治安部、民生部からそれぞれ係官出席

第二回創立準備委員會を開催し定款、趣意書を審議可決、兩三日中に第三回委員會を開催、三月中旬創立總會を開催すると共にどしどし業務を開始して輝やかしき演藝文化の昂揚に乘出すこととなつた、滿洲演藝協會は資本金百萬圓の株式組織で特殊會社と民間の折半出資とし

一、國外（主として日本及び支那）より輸入する演劇その他の演藝を精査嚴選しこれを調節して營業者に配給し又は自ら上演興行すること

二、從來採算上の立場から顧みられなかつた僻遠地域の上演興行や慰安義捐の興行を豐富にすること

三、國內における演劇の向上發達、進んでは滿洲國劇その他の滿洲的演藝の創造を圖ること

四、演藝、音樂等の研究團體に對し物心兩面の助成をなすこと

五、演藝に關聯する脚本、歌詞等の發達を援助すること

六、業者に對する講習會、養成所等を開設し進步向上を期すること

既存業者の興行には一切介入せず

理事長に趙前龍江省長

なほ滿洲演藝協會は巷間兎角の噂を生んだ既存業者の演藝輸入について介入することは一切しない方針で理事長には滿洲國切つての支那劇通として滿人間に令名のある趙前龍江省長が就任自ら陣頭に立つて業務の運營に當るものと見られてゐる右について創立委員長として實際上の生みの親である三浦弘報協會理事は語る

今日の打合會で大體極りました、第一回委員會の頃よりは支那劇の重要性が深く認識され支那ものの輸入と言ふことが日本物以上に重く見られて來ました、滿人の支那劇に對する欲望はとても日本人の芝居どころではなくまあ、東京ボーイの映畫位に當るものです、私は持論として支那劇は食物に例へれば味の素ではなくて鹽だと考へてゐますが協會が早く仕事をはじめて滿人の喜ぶ顏が見たいものです

長期留任

警察官の異動に新方針

治安部警務司の春季定期異動は近時の機構整備に伴ふ人員不足から數次に亘る局部的補充異動の後を承けて極力小範圍に行ふ樣目下調査中であるが、今次異動は勿論今後に於いても從來の定期的大異動方針を排し時宜に應じて局部的異動を行ひ出來得る限り長期留任主義をもつて臨み、警察官の任地事情の認識と警民融和の深厚を考慮することになつた

而して此の結果警察官の任地期間が相當に長期化され警察行政の民衆化が一層伸張されるに至つたことは兎角定着勤務を缺いてゐた警察官への福音をもたらすものとして今後を期待さるべきものがあるなほ今次異動は四月上旬ころ發令の豫定である

蘇る片隅の人々

宏濟院から躍出る人生初年兵

滿洲國建國されてよりこゝに八年三月一日をもつて第八周年建國節を迎へた首都は凡ゆる方面に躍進の跡を留め實に發展的態勢を取りつゝあるが社會の下積みとして暗い人生を步いてゐる孤兒、老人、不具者、濟良（特種婦女）浮浪者等を收容、心身共にこれ等片隅の人々」の再出發に備へ活躍を續けてゐる新京特別市立宏濟院（舊救濟院）も年を逐つて各方面の理解同情を集め、社會事業團體としての形態を整へつゝあるが、最近收容孤兒百五十名中十名が新京交通株式會社見習車掌として採用され三月二日から五十日間訓練を受けた後、立派に一人前として明るい人生の第一步を踏み出すことになつた

これ等見習車掌十名は勤務終了後宏濟院內の寄宿舍に歸舍、健全生活を送ることになつてをり交通會社から支給される給料は國策の線に副つて郵便貯金としてあづけ入れられる筈である

なほ同院から社會生活の第一線に躍り出した收容者は各官公署に十數名あり、今後益す收容者中より活用される傾向が見られてゐる

一千六百圓

二月中の海軍獻金

銃後を守る國民の熱誠は厚く國の守りいよ〳〵堅きを思はせてゐるが二月新京日本海軍武官府に獻金された金額は一千六百三十圓で本年度累計は二千八百九十圓二錢となる、二月中の內譯左の通り

恤兵獻金＝△大連市柳町三番地西田宏（千五百圓）△新京市常盤町一丁目一二太田友安方太田芙美子（五圓）△安東市四本願寺佛教婦人會員一同（五十圓）△安東市四番地五丁目四佐藤富生（二十五圓）

國防獻金＝新京ヤマトホテル理髮部 土井明治郎（三十圓）

龍風號歸途へ

【バンコック一日發國通】日泰定期空路試驗飛行に成功した龍風號は一日午前六時二十分（滿洲時間午前八時二十分）ドンムアン飛行場出發、一路廣東に向け歸還飛行の途についた

かぜねつに 一服で利く大陸風藥
双葉藥局 東二條通り二七 電話③六四三五

鶴永次君會ひたし
ミクニホテル內 大阪 金田

貸家
店舖並に事務所向き御用の方は午後六時より
電話③五五九四番へ

ふぐ料理を始めました
此度各位樣のお勸めに依りふぐ料理を始めました就きまして皆樣の御滿足に添ふ可くふぐ專門の調理師を本場下關より招聘致しました倍舊御引立御用命賜らんことを
新京富士町二ノ一四 蓼之家 電③二五〇七番
大多忙に付至急女中募集

解雇通知
弊社店員澤田七五三夫儀都合に依り、今回解雇仕候間今後弊社と關係無之此段御通知候也
康德七年二月二十八日
新京特別市清明街二〇六 三德商事合資會社 電話（2）一七三八五番

店員募集
十五六歲より廿五六歲迄 日鮮人
希望者は本人御來談下さい
新京富士町三丁目六番地 蝶屋洗布所本店 電話（3）四七二〇番

關東軍司令部御用達
峰の靴 製靴店
新京東二條通五二
電話③六四七四番

病人の食事には
お醫者がススメル滋養のお菓子
乳菓 カルケット
包紙10枚で月刊マンガ雜誌贈呈

康德七年（黃）第五號 公示催告

申立人 田中館鶴子 盛岡市馬場小路拾八番地の二
右代理人 吉田修 新京特別市永吉街三百二號

左記證券の所持人は康德七年五月十日午前十時迄に當法院に權利を屆出て且證券を提出すべく若し右期日迄に屆出を爲さざるときはその無效を宣告することあるべし

證券の表示（重要なる部分）

券面額	拂込額	株券番號	當初の株主名義人	發行年月日	發行代表者	最終の所有名義人	最終名義人取得年月日
五十圓	五十圓	い一七七八一	田中館鶴子	康德五年 昭和十三年 九月一日	滿洲重工業開發株式會社 鮎川義介	田中館鶴子	昭和十二年五月一日
同	同	い一七七八二	同	同	同	同	同
同	同	い一七七八三	同	同	同	同	同
同	同	い一七七八四	同	同	同	同	同
同	同	い一七七八五	同	同	同	同	同
同	同	い一七七八六	同	同	同	同	同
同	同	い一七七八七	同	同	同	同	同
同	同	い一七七八八	同	同	同	同	同
同	三十七圓五十錢	ほ一三五七二	同	同	同	同	同
同	同	ほ一三五七三	同	同	同	同	同
同	同	ほ一三五七四	同	同	同	同	同

康德七年二月二十日

新京區法院 審判官 野口榮一郎

國都唯一公司
國都メッセンジャ社

◎建築部 土木建築、家屋造作、溫突積築、鐵筋コンクリト、左官工事、一般請負
◎家具部 商店用家具、食堂用家具、喫茶用家具、ショーウキンド、ショーケース、和洋家具、机、椅子、木製寢台、建具表具、室內裝飾、木工一式、設計製作
◎塗裝部 店舖新裝、喫茶店新裝、建築ペンキ、看板塗裝、美術看板、青銅看板、ネオン、カセイン、ギルゾー、黑板塗替
◎商事部 硝子加工、硝子一式 シールトネッテル、廣告マッチ、扇子、廣告鉛筆、マーク、メダル、各種紙函、帽子袋、宣傳用ゴム風船、
◎メッセンジャ用達部 官廳學校會社 一般贈答品配達 直接傳說 商品配達 小荷物配達 事務用品調達 市內道案內 本人代理 引越荷物運搬 其他一般用達
※信用で便利で安價で親切迅速を「モット」とする店御用の時は何時にても社員見積參上

營業所 新京特別市六馬路五八號六九番 電話二ノ三九二九番
第一工場 新京特別市西四馬路四二番地
第二工場 新京特別市西五馬路二七番地
倉庫 新京特別市長通路（地方警察學校前）

外務社員 配達係員 募集
年齡二十五歲以上數名 右希望者は履歷書持參本人直接御來談乞ふ但し市內確實なる保證人と市內地理に明るき者に限る
・國都唯一公司 電話2―三九二九番

一刀手鏡

日本はお江戸、銀座や新宿に於てに今日當り前の存在となつてしまつた新興喫茶、在來のカフエーと喫茶店の合の子みたいなもんだが▼さてこの所新京で活躍するネオン街の新人と稱する方々は大抵この新興喫茶出身なのであるどの店へ行つても五人や十人は必ずゐる▼中でも目立つのは大新京と赤玉、大新京では原さん、逸初さん、滿川さん等そのグループ。赤玉ではその名も高きダイナマイト關とその一黨、この綺麗なぞは新京へ來た時は大新京で、途中から赤玉へ變つたといふこの頃流行りの人事交流みたいなものである▼だから昔馴染みもお互に多く毎日誘び合つて映畫を見物に行つたり、お茶を飲みに行つたりするいやそれよりも公休日の夜は相互に職場へまで遊びに行きお客になるといふ盛んさである▼大新京と赤玉の電話の通話回數を毎日調べてみたら面白い統計が出ろ程たさうな▼といふつまらない話だが、最後にエピローグ一幕、大分以前の話だがダイヤ街は香蘭の一室今言ふ所の赤玉と大新京の一黨がたむろして大いに飲み大いに喰ひ且つ大いに談じてゐた、座中に紅一點ならぬ男性が一人存在しとつたが、このテキとなるべき女の子は誰かと言ふとどうも大新京の逸初さんがクサカツタ樣だ、氣になる方は一體何の會合だつたのか詳細は彼女に直接聞かれたし

僻地文化の開發挺進隊！
滿映小型巡回班春の進軍

聖戰下弘報宣傳陣の重要な一翼として一般國民大衆の啓蒙教化慰安を行つてゐる滿映開發部では三月十日から次の日程で本年度第四回小型巡映に向ふ事となつたが今回機構改革によつて四月一日からは從來十一班の巡回班を一躍二十班に擴充する事になつてをり、今後巡回班の僻地の文化開發に及ぼす成果は期待されてゐる

▲A一班（十日—二十日）凌源、平泉、承德、赤峰
▲A二班（十日—十八日）北鎭、義縣、東阜新、朝陽
▲A三班（十日—十八日）黑山、速山、興城、綏化
▲B一班（十日—十八日）蘇家屯、連山關、鷄冠山、海城、大石橋、蓋平、熊岳城、瓦房店
▲B二班（十日—廿一日）梅河口、海龍、朝陽鎭、盤石、樺甸、東豐、西安、西豐
▲C一班（十日—十七日）新站、范家屯、昌圖、法庫
▲C二班（十日—二十日）鄭家屯、開通、洮南、泰東
▲D一班（十五日—廿日）大賚、扶餘
▲D二班（十日—十三日）穆稜、綏陽、綏芬河
▲E一班（十日—十九日）阿城、一面坡、林口、三岔河、德惠、安達、滿溝、五常、楡樹
▲E乙班（十日—十九日）海倫、北安、克東、昂々溪、扎蘭屯

日本映畫三本入選
ヴエニス國際展

昨年九月開會と同時に歐洲大戰勃發で立往生となつた伊太利文化宣傳省主催ヴエニス第七回國際映畫コンクールは昨年末各國審査員が引揚げたのを理由に外國作品の審査を中止、ムッソリーニ賞及び文化宣傳大臣賞は各々自國作品に授與を表明したので各參加國の不滿を買つたが、コンクール事務當局は本年一月に入つて再び外國作品に對する審査を行ひ劇映畫として英アレキサンダー・コルダ・プロの總天然色映畫「四枚の羽根」佛レヂナ・プロ作品「人生の終り」獨トビス映畫「ロベルト・コッホ博士傳」及び日本映畫「土」「上海陸戰隊」「兄とその妹」三本を總體的價値により入選と決定夫々賞杯を贈りその他英吉利の總天然色映畫「ザ・ミカド」を始めアルゼンチン、ボヘミア、フランス、ポーランド、ハンガリー、南阿、獨逸の作品各一本に青銅メダル文化映畫では英國作品「ザ・タフ・アン」日本作品「東京—朝鮮—北京」以下ベルギー、獨逸、ルーマニア、スヰス等の作品各一本に青銅製額を贈ると發表したがアメリカはこのコンクールには參加せずこの審査は不公平で賞杯やメダルは單にコンクール參加を記念する程度のものにしか過ぎぬと評してゐる

敦化の四烈士
琵琶唄、圓盤吹込み

康德六年六月廿四日吉林省敦化縣平安村附近で催賢、金得範等匪賊の宣撫工作中壯烈な殉職を遂げた吉林省警備科長西瀨戸秀夫氏及び三島敦化副縣長、永田、福田兩警正の四烈士を警察官の

「一味方はわづか四人のみ敵匪の數は百を越す、肉彈火玉と化すれども、衆寡は遂に物ならず、互に必死と闘へど、嵐の庭の櫻花、大和心の雄々しくも、散りてぞ名をば止めけり」

華と讃へた琵琶歌が愈よレコードとなり邊境守備の軍警慰問に配送されることになつた、この琵琶歌「敦化の四烈士」は滿洲國警察協會の柳井正夫氏が心血を注いで作詞し筑前琵琶泉旭春女史が作曲したもので、既に警官慰問會などで二三回演奏したところ大好評で士氣を鼓舞することが大きかつたため、警察協會では滿洲蓄音機會社に依囑、これをレコード化して廣く日滿軍警を慰問することとなり三月四日新京白菊町の滿洲ビクター・スタヂオで泉旭泉師が吹込むこととなつたが完成の上は全滿警察機關に配付寄贈する豫定である

私には夫がある

△大船映畫△清水宏の監督作品で田中絹代、桑野通子、上原謙が主演する或る洋裁院を背景に、病氣の夫に代つて職業戰線に立つた美しい女記者をめぐつて、洋裁院の若い上田先生と、先生を戀するアサミ女史の描く微妙な三角關係の波紋を捉へた清水好みの強い作品、凡打續きの大船作品の中では期待されているもの、長春座九日封切

雑音

大辻司郎一行の實演陣を添へた帝都キネマの初日、晝間は左程強調な客足とも思はれなかつたが夜に入つて賑やかに客足を詰めた▼大辻の漫談は國都初印象に輕い皮肉を浴びせて流石と思はせたが、脇役陣の何んとかシスターズはお粗末極るもの、つひ先頃來たスミーシスターズに輪をかけたやうなもの、拍手一つ鳴らず失笑を買つてゐるなんぞ、出演者はいゝ教訓とすべきだ▼ダスタフ・ウイッキーの「一朝やけ一」は古いだけに相當傷んでゐるだらうと思つたが、案外さうでもなかつたのは嬉しかつた、玩味すべき作品である

銀座キネマ 電③六四六五

ニュース	12,00	12,26	6,55
忍術息子	12,35	12,51	7,20
實演	1,30	4,56	8,35
若い力	2,25	5,41	9,11 10,16

三月一日より三日まで　料金一圓
六日より　シベリヤお菊　故郷の櫻　風雲大江戸繪卷

豐樂劇場 電②一四四五

ニュース	11.20	1.50	4.45	7.15
エノケンの彌次喜多	11.40	2.10	4.54	7.35
金語樓の親子三重奏	12.50	3.30	6.10	8.50 10.00

一日より四日まで　開放六十錢　日曜祭日十一時開映
次週五日より　姑の秘密・街

朝日座 電②三〇九六

ニュース	12,00	3,3?	7,00
捕鯨	12,20	3,50	7,20
土と兵隊	12,53	4,23	7,50 10,30

1日より4日まで　50セン
1日3日は　午前十時開映　土と兵隊より上映

新京キネマ 電③二〇六八

ニュース		2,23	6,34	
短篇		2,44	6,55	
實演 大崎史郎・衣笠淳子		3,26	7,37	
町の魂	12,00	4,16	8,27	9,27
連獅子供養	1,05	5,16	10,37	

一日より三日まで　一圓
七日より　突撃はこれからだ　泥の捕縄

三色羊羹
新京滿人組合加盟店　和洋製菓　峰長春堂　市場內支店
電③三一九七番　五四四七番　電③二八四二番

最後の突撃命令下る！吹飛ぶトーチカの凄慘！
五拾錢

土と兵隊

わが夫か！子か兄が戰場に突入したこの感激！
第一部 第二部 一擧上映　火野葦平原作　田坂具隆監督
小杉勇主演　日活多摩川　全撮影部隊
同時上映　上海のスリル　捕鯨
一日二日三日　八十時開映　平日八正午開映　夜ノ部七時ヨリ
世界が恐怖する日本魂は"土と兵隊"で血しぶきをあげる！
夜の部七時より　滿員御禮　朝日座

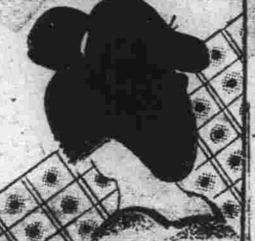

日本料理　琴ノ家　富士町二　電三二五七

料理　やよい　吉野町三ノ五　電③三四九〇

料理　日本橋通　開花　電三二〇三

私には夫がある
清水宏作品
夫があるのは田中絹代でせうか
夫があるのは桑野通子でせうか！
田中絹代　桑野通子　上原謙
三月九日封切　長春座

事變公債　高價買入
商品券の賣買も致します精々御利用を乞ふ
裕民彩票の販賣
新京祝町三丁目（南廣場興銀横）
泰正號
電話③二六四四番

新鋭 大庭秀雄描く
大作 家庭大悲劇！
坪内美子　德大寺伸　笠智衆　森川まさみ　高倉彰　主演
目下公開中！
松竹 二大異色篇と陽氣な實演

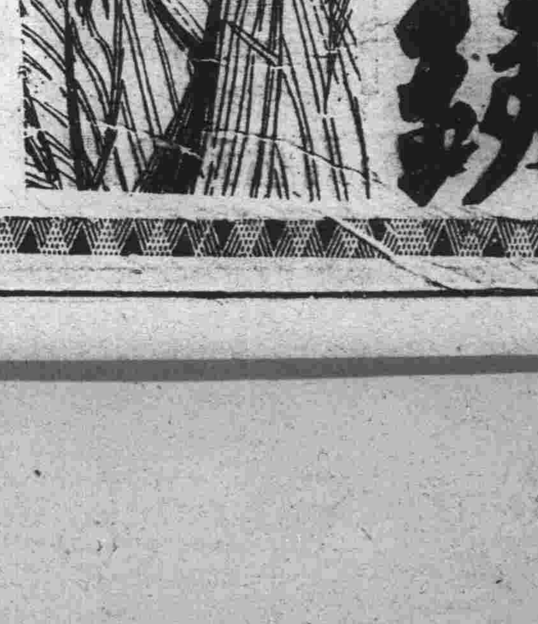

川浪良太郎　山路義人　主演
痛快無比！
春だ！陽氣な漫才だ！
ミスター・ロクロー　ミス・ユタカ　林陽之助
毎日十一時開映　一圓均一
長春座

漫談寸劇 妖婦おでん（一日ヨリ三日間）
巨星阪妻寛壽郎の相手役妖艶衣笠淳子が日活随一のコメディアン大崎史郎と共に生きたフィルム妖婦おでんを實演
司會漫談特別出演　土生青兒
衣笠淳子　大崎史郎　其の他
映畫は（一日ヨリ六日マデ）
連獅子供養　尾上菊太郎・月宮乙女
町の魂　井染四郎・風見章子
開映 平日正午 料金一圓均一
新京キネマ

おみやげには新京名物
甘栗太郎
新京銀座　電③2887 3778

機械部　煖房部　水道部　時計部
株式會社 西川商店
本店 大連市紀伊町二〇番地 電話代表②三一九八
出張所 天津、北京、青島、東京
西川商工業株式會社
本店 奉天市信濃町一三番地 電話③七八四〇 四三三九番
支店 新京豐樂路七〇五番地 電話②二〇二二番

近藤勇

橋爪彥七
西正世志畫

(百五十二)

影の男(二)

運賦天賦だ!

九兵衛は、町役人を取つて投げ提燈を叩き消すと、馳け出してゐた。

走れば、得意だつた。人間の脚では、恐らく追ひ附けない九兵衛である。

一體何處を走つてゐるのだらう?と、九兵衛が思つたとき、眼の前に、高張が見えて、五六人の人影である。

またか!

途端に、九兵衛は、その家の裏手に廻つた。

塀に、手がかゝると、ふンはりと、音もたてぬ輕さ——竪木へ足が着いたか着かないに、もう塀内へ飛び降りてゐた。

(此處はいゝ!)

さう思つたのも道理で沸の裏庭だ。まさか賊が金扇の馬印を盜みに入らうとは考へられぬし、警固は沸屋のぐるりにあるのである。

しばらく植込みに居た九兵衛が煌々と點されてある燭臺の灯に認めたのは、新門の姿だつた。

何かの用で立つたのだらう、新門辰五郎が、廊下を歩いて行くのだつた。

(恰度いゝ)

さう思ふと、暗い蔭からつかつか〳〵と出て、

『おい』

庭石に立つて、聲をかけた。

『?……』

廊下で、振り返つた辰五郎が、怪しい姿を見て、

『誰だッ』

聲を飛ばすのへ、

『おれだよ』

と、九兵衛は、づか〳〵と寄つて行つた。

頭巾を脫る……。

『あッ』

驚いたのは、辰五郎だつた

『掘村の旦那様ぢやございませんか』

『はゝゝゝ』

と、九兵衛は笑つて、

『覺えてゐてくれたか』

『それアもう』

辰五郎は、云ひかけて、ぐッと唾を飲みこむと、

『ともかく』

と手で招して、自分が先に立つた。

辰五郎は、何か頷いた樣子で、婢を呼ぶと、俄に一室を明けさせて、九兵衛をそれへ迎へた。

『しばらくでございます』

かう云つたのが、彼の最初の言葉だつた。

塀の外が、急に騷がしくなつた樣子である。

『幾年ぶりかなア』

とぼけて、答へてゐるが耳は二人とも、塀の外にあつた。

違つた意味で——異つた考へで、

『その御みなりは?』

辰五郎は、わざと訊ねた

九兵衛が

『どう見える?』

訊ねかへした。そして、相手の顏を、ぢッと見る。

辰五郎は、しづかに、顏の筋を解いてきた。

『お伺ひいたしますまい』

と云つて、

『まさか、この家においでになるとは考へますまい。よし踏みこんで參りましたとて、辰五郎めが、何とでも應對仕ります』

もうすべてを察しての挨拶だつたのである。

『忝ない』

と、九兵衛は、四角な言葉で答へた。

『何かのお話は、明朝承はることに致しまして、今夜は、ごゆるりとおやすみなされませ』

云ひ置いて、辰五郎は出て行つた。

九兵衛を、影の男と知つての扱ひぶりであつたのである。

御菓子 さくら餅は 玉屋 ダイヤ街 電③五二一九二

商況 一日前場

海外經濟電報

倫敦金塊	一六八志〇〇
倫敦銀塊	二〇片二分一
同 先物	二〇片一六分七
紐育金塊	三五弗〇〇
同 銀塊	三四仙四分三

▲外國爲替

米英爲替	三弗九三仙四分一
米日爲替	二三弗四七仙
米支爲替	六弗八五仙
英米爲替	
英日爲替	一志二片三分一
英支爲替	四片八分三
英佛爲替	一七六法五〇
米獨爲替	四〇仙二〇

▲紐育株式

スチール株	五八弗四分一
アナコンダ	二九弗二分一

買賣物現 公債株式 ほ 畑園太商店 (前局便郵央中) 新京中央通一丁目一番地 電③二三四九・一六六五

▲紐育棉花

現物	一一仙二〇
三月限	一一仙〇七
五月限	一〇仙八三
七月限	一〇仙四九
十月限	—
十二月限	—
一月限	—

▲印棉

ブローチ	二七八留比四分一
オームラ	二四三留比四分一
ベンゲール	二〇七留比四分一

各地株式市況

▲東京株式(短期)

	寄付	大引
新東	一二五	一二二
大新	七三〇	七二九
鐘紡	一七四	一七〇三
同新	一一〇	一一〇七
帝新	一一七	一一一
洋新	九二六	九一九
日魯	七四四	七四四
日鑛	八五七	八六二
郵船	九九〇	九八七
同新	八二九	八二六
日石	七六七	七八四
日立	七三三	九二八
滿業	七六三	七六四
電工	—	—
東電	六四五	六四四
日電	—	—
滿鐵	七六六	七六六
糖新	八七〇	八六七
日曹	六九七	六九二

▲大阪株式(短期)

	寄付	大引
大新	七三三	七三二
新東	一四二三	一四二〇
鐘紡	一六〇九	一六〇七
同新	六三八	六三八
滿業	七八四	七八五
日書	七四四	七四四
帝新	一二一八	一二一六
商船	九七五	九七〇

各地三品市況

▲大阪綿布

三月限	三九五〇	三九五〇
四月限	四〇五五	四〇〇〇
五月限	四二三〇	四〇四五
六月限	四三四〇	四三三〇
七月限	四四四五	四四三五
八月限	四五二五	四五一〇
九月限	四五八〇	四五六五

▲東京人絹

當限	—	—

▲大阪棉花

三月限	八〇五	—
四月限	八〇二五	—
五月限	—	—
六月限	—	八二六〇
七月限	—	—
八月限	—	—

▲大阪期米

當限	—	—
中限	—	—
先限	—	—

▲大阪人絹

當限	—	—
五月限	—	—
六月限	—	—
七月限	—	—

▲横濱生糸

	出來	不申
三月限		一七九九
四月限		一六八二
五月限		一六九六
六月限		一六七〇
七月限	一七〇七	一六三三

七曜 土曜　甲辰　赤口　滿　氐宿　舊正月二十四日
東京・本鄉・神誠館

●一白の人 交際上に損失あり分相應を守り虛飾を去れ 亥と酉と巳が吉

●二黑の人 吉凶も已れの心から生ず諸事始めが大切也 寅と亥と酉が吉

●三碧の人 艱難あれども諸事進みて吉勇氣を出されよ 巳と壬と丙が吉

●四綠の人 吉中に凶を含む日妄動は凶なりと知られよ 辰と甲と丙が吉

●五黃の人 此日諸事柔和なるに宜し强剛は災を招く 坤と寅と酉が吉

●六白の人 運氣順調なる日諸事意に叶ふ靜に進まれよ 未と寅と壬が吉

●七赤の人 愼しめば悔なし自戒して進まば吉大いなり 未と寅と丑が吉

●八白の人 諸事漸々に行ひ無理は大凶の基と知られよ 未と亥と酉が吉

●九紫の人 進んで諸事吉也分不相應な望を起せば凶兆 辰と未と寅が吉

長春座 電③五七六六

ニュース	12,00	2,45	6,30
お轉婆社長	11,12	2,57	6,42
大辻司郎	12,20	4,05	7,50 8,53
朝やけ	1,23	5,08	10,13

廿九日より四日まで 料金一圓二十錢
次週封切 ハンガリー夜曲 ジプシイの男爵

商都キネマ 電(3)一四〇五

ニュース		12,34	4,05	7,36
忠次と頑鐵		12,53	4,23	7,54
漫才		1,51	5,22	8,53
家庭の旗	11,00	2,31	6,02	9,33 11,00

廿八日より三月五日迄 料金一圓
次週 螢の光, 故郷の家, 宵待草 實演

ク クフウヲスレバナンデモデキル
子供ニ工夫心ヲ養フ『講談社の繪本』

淋疾治療の世界的大發見

短期内服・衝擊療法

本劑は本邦嚆矢の二基性「ズルフォンアミド」劑にして、本療法の原理は單なる内服により極めて早期に體内の血液、細胞、組織等凡ゆる部分に强盛なる抗菌力を出現せしめ以て表面性は勿論深層部に潛入せる淋菌に對しても完全に其の撲滅的偉力を發揮せしむるにあり。

ムソリンの眞價

(1)ムソリンは二基性「ズルフォンアミド」としての化學的純度最高なるを以て治癒率も亦極めて高く反對に副作用殆どなし

(2)本劑の治療上最も誇るべきは止膿、消炎、淋糸の消失が極めて短期に現はれる事である、普通三日間(一クール)の内服により奏効を期待し得。

(3)治療上種々の障害を伴ひ最も難治とせらる・婦人淋疾にも何等の不安なく確効を奏す

(4)本劑は感染直後の急性淋は勿論、亞急性に移行せるもの及難症たる慢性淋疾に對しても完全に治癒の効果を期す

(文獻送呈)

用法 三錠宛一日三回、三日間連用の後七日間服用休止之を一クールとす、更に必要に應じこれを繰返す

適應症 淋毒性諸疾患、腎盂炎、膀胱炎、子宮内膜炎、其他尿路諸疾患及葡萄狀球菌性諸疾患

藥價低廉・包裝 二〇錠 一〇〇錠

大連・新京・奉天・哈爾賓・齊々哈爾・安東・四平・牡丹江・上海・天津・濟南・青島 (各地有名藥店に在り)

製造元 黑田藥品商會

ムソリン錠 (抹殺淋)

發賣元 興亞新藥社 大阪市北區樋上町三十八番地 振替口座大阪[illegible]六六番

軍用型

新握飯

アタラシイオニギリ

堅くなく口中でねばつかない
榮養價はお米の三倍もある

携帶食糧 森永乾パン

入院隨意 往診
松本醫院
專門 内科・小兒科 肛門病科 院長 松本要太郎
日本橋郵政局前
專門 性病泌尿科 外科・皮膚科 醫學士 内海孝二
電話(3)三七五六番

營業科目 新疊 表替 上敷 疊床 備後表 其他材料一式
兒玉疊商店 新京曙町三丁目十八番地 電話3 二三九〇番

和室 洋室 各室卓上電話付 風雅ナ茶室、撞球場アリ
大都ホテル 日本橋通り二五 電③6016 6017
大都グリル 善美ヲ極メタル食堂、宴會場設備 驛へ三分……

看板 塗裝 一式 紫雲社
防銹塗料專賣特許クロミオン 海軍省鐵道省指定 松下塗料株式會社滿洲總代理店工事部
新京大經路九四 佐藤博 電話(2)二一六三番

産婦人科 花柳病科 内科 小兒科
肥後醫院
院長 肥後弘子
入院隨時
老松町一六 電③五七〇九番

科学日本の勝利
マツダランプの二大栄冠

硝子球

硝子球の内面艶消は世界照明技術家の宿望でありましたが此の榮冠は弊社研究所長不破工學博士によつて得られたのであります

蕊線

同じ明るさで然も消費電力を少しでも引き下げ様とするのは世界照明技術家に課せられた困難なる宿題でありましたが之を解決したのは弊社三浦技師の發明した二重螺旋線蕊であつて一擧に消費電力二割の大節約が出來ました

口金

資源愛護の國策に沿ふ鐵口金は弊社研究所に於て三年來研究の成果であります監督官廳並に電燈會社の實地試驗がその優秀性を證明して居ります

滿洲東京電氣株式會社
大連・奉天・新京・哈爾濱

緑醫院
入院の設備あり
住吉勝也
長春大街三〇二 電話(2)五一〇二一番

取扱品目
各國羅紗洋服附屬品一式
東亞ペイント諸建築材料
日滿商事石炭指定販賣店
加藤洋行新京支店
新京日本橋通り
電話 石炭部(3)二〇三三・五三八八 羅紗建築材料部(3)三七三三

久
春の御仕度は是非當店で
◉變織白生地
◉銘仙小紋
◉西陣お召
◉名古屋帶……品揃
村岡呉服店 吉野町二丁目 電③二二四番

民事商事刑事訴訟
產業經濟統制法規
法律顧問 及鑑定
會社組合設立手續
小松法律事務所
陸軍大臣指定軍法會議辯護士
辯護士 小松久雄
辯護士 井上晉次郎
事務所 新京曙町三丁目二四 電話(3)四七四七番 營口統定區大同街三 電話一四三九番

引越荷物 荷造運送
一九一公司
朝日通り三九番地 電(三)三八四三番

新京日日新聞
朝刊
【本紙朝夕刊十二頁】
發行所 新京日日新聞社
發行人 十河榮忠
編輯人 和波黛
印刷人 水越內之介

床廻材 ベニヤ板 様甲板
吉川商會
新京老松町七 電③二九二三番

國兵法實施の前提に 民籍法近く施行

民事法典審議委員會で最後案を決定

國兵法實施の前提ともいふべき暫行民籍法の實施に關し司法部では特に國兵法關係會議の模様、市街村の實情及び暫行民籍の背景となるべき諸問題についても愼重研究を重ねつゝあつたが、この程大要次の如き要綱を得るに至つたので近く民事法典審議委員會を開催、最後案を決定することゝなつた、なほ要綱に基く法文化に關しては加藤最高法院審判官、柴田高等法院次長、菅原民事司長、土肥民事第二科長、新關、千種、朱各參事官を以て起草委員會を組織し逐條的審議をなした上大體四月下旬公布し、實施期日は別に考慮決定する筈である、而して同法制定の目的は上述の如く一先づ國兵法上の諸要求に合致せしむるにあるのであるが、最大目標は更に進んで各種の行政上の要望に應へ民度に順應し簡略を旨として彈力性を保持せしめつゝ正式民籍制度確立への前進基案たらしめんとするものである

而して右暫行民籍法は將來施行さるべき國籍法の當然の素案ともなるべきものであり更に日鮮滿人の國籍を如何に處理するかといふ重大問題の解決が殘されてゐる折柄同法實施は注目に値ひする

暫行民籍法要綱案

暫行民籍法要綱案大要左の通り

一、適用範圍並に適用地域 日、鮮、漢、滿、蒙の別を問はず滿洲國民全部にして全滿に及ぶ
二、民籍事務取扱者 市街村長にして街村制未施行地にあつては警察署長
三、民籍事務の監督 一般行政監督の例による、但し法令の解釋統一に關する事項に限つて區法院を關係せしむ
四、民籍簿 市街村保管の居住届書を利用整理して假民籍簿とす
五、編成方法 市街村の區域內に住所を有する者について家長又はこれに準ずべき者をもとゝし一戸毎に編成す
六、編成順序 戸籍番號に從ふ
七、民籍 正本一本とす、副本は要求せず
八、本籍 民籍所在の場所を本籍として觀念し現住所即ち本籍主義を原則とす、但し家長これに準ずべき者の出身地、籍貫（原籍と同意味）等特にその土地と密接な關係ある場合に限りその土地を本籍として選定する事を許す
九、寄留法 寄留法を制定して本籍人と非本籍人を帳簿上區別す
十、登載事項 身分關係事項のほか出身地、籍貫、現住所、寄留地、來住年月日、職業等を記載せしめ兵役の略符號、指紋等の登載を豫備する
十一、登載其他の手續きは努めて簡略にす
十二、屆出事項 出生認知、養子緣組、離緣、婚姻、離婚、親權及び後見、死亡及び失踪、家長の變更、入籍及び離籍、分家、國籍の得喪、轉籍及び就籍
十三、民籍の訂正 取扱者の過誤に基く明瞭なる記載の錯誤、遺漏は職權訂正とす、其他の訂正は區法院の許可を必要とす
十四、抗告 簡易なる不服申立の方法を講ず
十五、罰則 事務取扱を怠る者並に屆出を怠る者を過料に處す
十六、運用 特に愼重なる考慮を拂ひ關係諸機關の協力による實施の適正を期す

建國八周年壽ぎ 南朝鮮總督祝電

【京城國通】滿洲建國第八周年三月一日南總督は同國宮內府大臣宛次の祝電を發した

本日建國八周年に際し謹みて慶祝の意を表し日滿一德一心の精神に則り國運の益々御興隆ならんことを祈り奉る右執奏を乞ふ

尚同時に張國務總理大臣宛にも祝電を發した

海の親鷲への感狀 畏くも上聞に達す

【東京國通】昨年十一月四日四川省成都附近の敵空軍基地を空襲、空中戰で敵機廿數機を擊滅、軍事施設に大損害を與へたほか宜賓、蘭州を空襲多大の戰果を收めた○○聯合航空隊當時の指揮官海軍少將桑原虎雄、同大西瀧次郎並に昨年十一月十四日南寧攻略作戰開始と共に陸軍部隊に協力、敵陣を偵察、敵軍の攻擊に多大の戰果を收め作戰の進展を速かならしめた軍艦○○飛行機隊、當時の指揮官海軍大佐橫川市平、同安藤榮城、同加來止男、同橫井忠雄の諸氏に對してはさきに及川司令長官より感狀を授與されたが、廿九日上聞に達し一日大本營海軍報道部より公表された

敵兵舍へ突入（江南南渡鎭の吉野部隊勇士）

英旗揭揚の怪船 自衛團員に不法行爲

【南京一日發國通】去る十六日蘇州新報常熟駐在通信員より同日午後六時頃常熟福山口の揚子江上に英國軍艦が現はれ福山自衛團々員に不法射擊を行ひ、ために團員に死傷者を出すに至つたとの通報に接した同社では事件の眞相に疑惑を懷くと共に國際的な重大事件として發表を差控へると共に南京の關係各機關にこの旨を移牒し眞相究明中であつたがその後わが方の調査により事件の全貌が漸く判明するに至つた、これによると問題の怪船は軍艦でなく英國旗を揭げた上海英商怡和洋行所屬汽船漢和號（二百トン）と判明した

而して最近福山方面の揚子江上に頻りに怪外國船が不法出入し米國其他の物資の自力搬出をなしてゐるので同地自衛團では嚴重監視に當つてゐたが偶々事件の發生せる前日即ち二月十五日午前十時頃福山沖に英國旗を揭揚せる一隻の汽船が出現して一度下江して行方を晦ましたが更に翌十六日午後七時頃再び同地點に出現、福山口を距たる三百メートルの地點に停船しかもその舷側には大型艀船を橫付けとし行動頗る不審のものがあるので福山自衛團々員六名は團長仲柄焰の命を受けて二隻の船に分乘して大型艀船を調査するため出發夫舷側の一隻より團員王、昌（二十二歲）同朱開文昌（三十三歲）の二名が突然英國船乘組支那人の誘導により移乘するや該船乘組中の外人一名及び支那人が突然拳銃をもつて團員に不法射擊を浴せ、ひるむ際に乘じこの二名を拉致してしまつた

他の四名の團員を乘せた一隻も約八十メートル附近に接近するやこれ又三十發の不法射擊を受けるに至つたので團員側もやむなく奮戰したが遂に團員二名は死傷艀船夫二名（內一名は女）も亦死傷するに至つた、團員側のひるむ隙に乘じて漢和號は下江行方を晦ましたわが方では事件の重大性に鑑みこの程英國側に對し嚴重抗議を提出した

精動改組に着手 企圖と實踐を一元化

【東京國通】政府は議會前の政策閣議で精動運動機構の改組方針を決定したが、愈よこれが實現に乘出すこととなり米內首相は廿九日午後院內大臣室に石渡書記官長を招致し改組に關する具體的着手を命じた、よつて石渡、廣瀨、竹內の內閣三長官に熊谷新內閣情報部長大坪精動聯盟理事を加へれば議會中遲くも議會終了後までには改組を完了したい意向である、而して政府の意圖する改組の方向は大體左の如きものと見られる

一、現在の精動機構が精動委員會と精神總動員中央聯盟の二本建となつて精動の企畫と實踐とを分擔する建前をとつてゐるのを一本建とし新に單一の強力な機關を設置し企畫と實踐とを綜合的に遂行せしめる
一、陣容は米內首相を會長とし內務、文部、厚生、農林、商工等の各閣僚を何等かの形でこれに參加せしめまた會長の下に理事會を設け理事には政黨、學界、民間團體等の有力代表者をもつて當てる
一、運動方法は從來の消極的な「すべからず」式方法を避け積極的方法を採用し理事の所屬團體を通じて速かに有力に實踐化し國民の經濟生活の部面まで強力に浸透せしめる
一、地方は各地方廳に精動地方支部を設け地方長官を支部長として各郡、各市町村にも運動の單位となるべき組織を設け、なほ現在の精動中央聯盟有馬會長、筑紫理事長以下幹部は辭意を表明してゐるので政府はこの際これら全部の人選に當つては官僚臭みを脫し新鮮、潑剌の氣を注入すべく愼重な考慮を廻らしてゐる

義勇軍衞生對策 逐次整備の域へ

貴院本會議

【東京國通】一日の貴族院本會議は午前十時十九分開會、直ちに日程に入り

一、宇品港域軍事取締法中改正法律案
一、國民體力管理法案

を委員附託とした後、吉田厚相より提案理由の說明あつて質疑に入り下村宏氏（研究）體力向上壽命の延長は先づ第一に國策として採り上げねばならぬ問題である、この際本法案を擴充して青年にもこれを適用する考へはないか、滿洲開拓民は生氣潑剌たる青少年であるが、彼等の體位の將來こそ新東亞建設の基礎となるものであるから餘程愼重に指導方針を考究せねばならぬ、本法案を外地に適用する考はないか

吉田厚相 適用範圍の擴張については今後努力する

小磯拓相 外地全般に適用することは必要である、併し衞生その他に就いて內地に比し多少の遜色なしとせず、從つて今日直ちに全般に及ぼすことを尚早と思ふのでその對策を考究中である、開拓民青少年義勇軍については教育をもつて訓練して行く、軍部をはじめ醫師會その他に協力し衞生方面の諸施設も逐次整備の域に入りつゝある

かくて本案を特別委員に附託次で國務大臣の演說に對する質疑に入り田中館愛橘氏（無所屬）基礎教育問題について質し、米內首相、松浦文相より簡單な答辯あつて質疑を全部終了正午散會した

貴族院豫算總會

【東京國通】一日の貴族院豫算總會は午前十時十七分開會、大河內正敏子（研究）より工業資材の配給、車輛工業の強化につき又多木久米次郎氏（交友）より石炭電力問題につき質し午後零時七分休憩

【東京國通】午後一時五十九分再開、出淵勝次氏（同和）外交問題につき速記を中止して質問を行ひ、これに對し有田外相の答辯あり次いで內田重威氏（交友）刑法改正に關して質し木村法相、廣瀨法制局長官より夫々答辯あり四時廿分散會

齋藤氏辭意表明

【東京國通】議員辭職勸告を契機とする齋藤隆夫氏は一日午前十時北品川の自邸に來訪せる民政黨院內主任總務俵孫一氏に對し非公式に辭意を表明した、同氏は一兩日中に選擧區の有志その他知友に諮つた上、大體來る五日の本會議で議長の許可を得て自己の眞意を表明したのち辭表提出したい意向であるから各派においてこれを承認すれば愈よ同日を以て議長、民政黨幹部の責任等を除く本筋の問題のみは解消する事にならう

PHOTO STUDIO
高級寫眞
新京吉野町
乾寫眞館
電③三〇二五

白、和兩國境を獨閉鎖

【アーヘン「ベルギー」廿九日發國通】ドイツ政府は一日よりドイツ、ベルギー國境アーヘン方面の交通を杜絶するに決定した、ドイツのベルギー進擊が傳へられてゐる折柄とて頗る注目されてゐる

【オルデンザール「オランダ」廿九日發國通】ドイツ、オランダ國境警備警察官は廿九日ドイツ、オランダ國境附近に住むオランダ人の妻となつてゐるドイツ婦人に交付してゐる國境通過證を無效となし國境通過を拒否した消息通方面では右事實に關しドイツは「ジークフリード線を更にベルギー、オランダ國境にまで延長せんとしてゐるのでこの近代化せる北部要塞構築の補助的措置であらうと見てゐる

ウ特使伯林へ

【チューリッヒ廿九日發國通】ウエルズ・アメリカ特使は二十九日ハリソン駐スイス・アメリカ公使と會談後ルーズヴェルト大統領に宛ローマに於ける會談につき報告を打電午後四時七分發列車でベルリンに向つた

三井鑛山の炭業進出

日滿兩國における石炭需給の現狀に鑑み政府は昨夏石炭增產の一方法として內地炭業資本の積極的進出を圖ることに決定、日鐵、三井三菱等有力業者の進出を慫慂してゐたが、一月下旬河本滿炭理事長が東上內地側と具體的折衝を行つた結果三井鑛山でも政府並に滿炭の希望に基き滿洲進出の基礎調查のため專門技術家を派遣することになり取締役兼鑛務第一部長森本光太郎、鑛務第一部採鑛課長中澤榮一、鑛務第一部地質課長德田貞一の三氏ほか技師二名が廿八日來京、產業部、滿炭、熱河鑛山等關係方面と協議を重ねてゐる

一行は今月三日より十七日迄進出の有力候補地たる熱河省北馬圈子炭田並に寧山炭田をはじめ熱河錦州兩省內各炭田及び穆稜炭礦、鶴岡炭礦等を視察することになつてゐるが、今回の調查の結果を待つて愈よ三井資本の進出が正式決定を見るものと期待される

米內山氏免官

【東京國通】外務省領事米內山庸夫氏（文化事業部第一課臨時在勤中）は二月號某雜誌に近衞聲明否認の論文を執筆したことが議會の問題となつたので上司に累を及ぼすことを恐れ辭表を提出中であつたが一日附をもつて左の如く免官が發令された

依願免本官 領事 米內山庸夫

米大使重慶着

【香港一日發國通】重慶來電に依ればジョンソン駐支米大使はヘルミック司法領事並にマクヒュー海軍武官を帶同、二月二十四日昆明より支那憲兵護衞の下に自動車で新設の雲南、四川公路を視察二十九日重慶に到着した

官吏制改革問題 政府、調查研究に着手

【東京國通】歷代內閣の懸案とされてきた官吏制度改革問題に關しては今議會においても政府より屢々その實現を期する旨の言明があつたが、米內首相は二十九日午後石渡書記官長に對し官吏制度の改革問題に關して調查研究に着手し速かに實現を期するやう下命した、よつて石渡書記官長は廣瀨法制局長官と協議の結果速かに法制局を中心として研究立案を進めることとなつたが石渡、廣瀨二長官の方針は從來の行がかりに捉はれず身分保障令、文官任用令、高等試驗令等の改正より更に官吏の採用育成等人事行政事務の統合、日滿兩國官吏の人事交流等廣範圍に亘つて再檢討の上、四月中には實現させたい方針である

衆議院豫算總會

【東京國通】一日の衆議院豫算總會は午前十一時半開會旱害對策の審議を續行し山道襄一氏（民政）旱害對策に要した國庫出費の總額はどれ位か

谷口主計局長 總額四千二百九十三萬八千五百五十六圓であるが、このうち昭和十六年度に廻るものが三十八萬一千圓あるから十五年度一ぱいで使用される經費は四千二百五十萬圓である

田原春次氏（社大）旱害地の免租は減收五、六割程度の時からはじめて貰ひたい

大矢主稅局長 法規は收穫皆無の場合に限り免租することになつてゐるが實際の運用に當つては減收七割程度から免稅することにしてゐる

小田榮氏その他よりの質疑あつて討論採決の結果

一、昭和十五年度歲入、歲出總豫算追加案（第一號）
一、昭和十五年度各特別會計豫算追加案（特第一號）

の二件を全會一致可決午後一時十八分散會

日滿伊貿易協定 現行條約を暫行延長

日滿伊貿易協定の改訂交涉は二月末の協定期間滿了を前に東京、ローマ間に於て昨年來折衝が續けられてゐたが、貿易構成內容に於いて相似する日伊兩國の立場上双方の提案は容易に一致點を見出すに至らぬ儘期限滿了となつたので、協定條文第九條第五項の規定により三月一日より自動的に現行協定は六ヶ月間延長せられることゝなつた、然し乍ら三月以降に於て目下進行中の改訂交涉妥結の場合は直ちに三月一日に遡及して效力を發生するものである

（註）協定第九條第五項 本協定は少くとも其の期間滿了の三月前に廢棄せられざる時は暗默の更新に依り六月づゝ延長せらるゝものとす

工部局警察復歸 日本側と圓滿成立

【上海一日發國通】事變以來日本海軍陸戰隊の警備下にあつた蘇州河以北の地域に對する工部局警察の復歸問題についてはこの程日本側と工部局側との間に圓滿なる諒解が成立し一日午後三時より日本總領事館において日本側より三浦總領事以下各關係官、工部局側よりはフランクリン市參事會議長、フイツプブス事務總長、ボーン警察總監、赤木副總監等出席の下に新協定の調印が行はれた

右實施に關する細目の打合せを行つた上工部局警察を蘇州河以北地域に復歸せしむることゝした次第である、右警察の復歸に關聯し同地域の警察機構に加へられたる特殊の綱領は次の通り

一、蘇州河以北に新たに（E）警察區を設置し日本人をその區長とする
二、日本人を（C）及び（D）兩警察區共通の副區長とする
三、日本人を（E）區警察署の署長とし又（C）區警察署及び（D）區警察署の庶務主任となし得る
四、特別警視副總監の權限を擴大する
五、日本總領事館陸海軍及上海工部局警察の代表者を以て會議を開催し同地域に於ける警察機能を圓滑且つ調和的ならしめる

上海總領事館談

【上海一日發國通】昭和十二年八月工部局警察が蘇州河以北共同租界の地帶を撤退して以來同地域の特殊事態に鑑み海軍陸戰隊警備の下に該地域の治安を維持して來たのであるが、わが方としては出來得る限り速かに同地域を正常の狀態に復する目的を以つて昨年末以來工部局警察の同地域への復歸につき工部局側と折衝を續けて來た、右工部局警察の復歸については同地域在住の日本國民の數が急激に增加して來た事實に鑑み同地域に特殊の考慮を加へることゝし屢々折衝を重ねた結果、昨年八月漸く工部局との間に大綱の決定をみたのであるが、滬西に於ける不幸なる事件のためその實施を延期するのやむなきに至つた、然るに今や滬西に於ける警察權の問題も圓滿なる解決をみ又蘇州河以北の狀態も日を追ふて平常化して來たり各種の情勢上も支障のない狀態となつたので昨年八月到達した協定を本日調印し且つ今後速か

皇紀二千六百年奉獻出版

蘇峰德富正敬著

滿洲建國讀本

規格 菊判 三百餘頁
—全國書店で發賣中—

（陸軍省、拓務省推薦）

著者皇帝に單獨謁見をした時、皇帝は著者を「先生」と呼ばせたまふた。著者は熱淚を浮べ乍ら王道政治の要訣を上言した。皇帝又淚を以て之を傾聽された誠に一幅の名畫、此謁見記を讀んで泣かざるものは人にあらず。

日滿兩國不可分の大寶典たる回鑾訓民詔書は、我皇德に威孚あらせて、滿洲皇帝親ら筆をとらせ給ふたものだ。日滿一德一心は、爲政家が故らに作つたスローガンではない。我が皇德に光被されて自ら發生した滿洲國の建國精神である。此建國精神を縱橫に解說したるは此書だ。

滿洲國の王道政治は如何にして施されつゝあるか。滿洲國獨創を以て誇る協和會政治は如何にして進みつゝあるか。滿洲の發展は躍進的だ。建國八周年の現況はどうか。特に滿洲開拓に志す青少年は滿洲について何を知らんとするか。皇紀二千六百年奉祝の祭壇に奉獻するため蘇峰先生の熱述された本書こそ、右の一切を明解する定本だ。

【內容一斑】△皇紀二千六百年と國民的奉祝△日本と大陸との關係△滿洲建國と其の理想△日滿兩國と國際聯盟△皇帝陛下△著者謁見記△皇帝陛下御聖德一斑△滿洲國の現況△滿洲帝國協和會△大和民族の大移動△蒙疆の獨立自治△皇道の發揚と滿洲建國精神△日滿一德一心と回鑾訓民詔書△日本民族と滿洲國

注文殺到＝初版五萬部賣切＝第二版印刷出來＝至急書店で一本を求められよ。

定價 一圓二十錢（送料拾錢）

發行所 東京・銀座 日本電報通信社
發賣所 東京・神田・錦町 株式會社 明治書院 振替東京四九九一番

社說 現代經濟と人々の意識

今日の時代の特徴はどのやうな點にあるであらうかそれは色々に言ふことが出來るであらうが、その一つは經濟體制に於ける大きな變化であることは間違ひないであらう。そしてそれは純經濟の領域にのみ止まつてゐないで、政治とか思想とか、社會の各分野にまでその影響を及ぼしてゐるのである。

これを簡略に言ふならば統制經濟の普遍化と言ふことも出來るであらう。それは確かに前代の自由主義、資本主義を變革してこゝに世界的に新しい經濟發展の段階をつくりあげてゐるのである。もとより國々に依つてその方法や度合ひには相違があるのであるけれども、しかし統制組織の强化普遍化といふことは各國を通じて言へることであらうそしてそれは決して一時的な變貌とか、瑣末的な變化とかではなくして、明らかに一つの轉換を劃した新時代の到來たるものと言はなければならないのである。

だが現實の事態は以上のやうであるのだが、人々のこれに對する意識はどうであらうか。これが目下問題にされねばならぬところであると考へるのである。人人の意識にしてなほ改變されず、この新しい時代の到來について正しい認識を持つことが無いならば、それはまだ轉換が完全に行はれたものとは言ひ得ず、種々の場合に障碍や摩擦が起ることを免れないであらう。さうした障碍や摩擦が、今や一定の、國家的な計畫性の上に立つて運營されて行かうとする新しい經濟統制の推進に非常な邪魔物となる事は疑ひを容れないのである。しかし日本の議會に現はれた議論等に見ても、まだこの新しい經濟體制の時代の到來といふことは完全には信ぜられてゐないかのやうに思はれるのである。ましてや舊來の商業人の言葉等を聞くと、意識的にか或ひは無意識的にかこの新時代の到來を拒否しようとする傾向が存してゐることが知られるのである。これでは甚だ困つたことであると言はねばならぬ。宜しくあらゆる方法を以て彼等の認識を改めしめるために大いに努力することが肝要であらう。

もう一つの問題は、統制經濟の時代となれば、經濟行政ともいふべき仕事が増加する。これについての人的資源が果して出來てゐるかどうか。この點でその任に當る人々の意識が問題とならう。尤も意識の問題と言へば國民全體の意識、認識の如何といふ事立が當然問題となることを知らなければならない。

建國八年！輝く躍進譜
三大國策完遂へ
滿洲國の使命重加

支那事變の新たなる段階への進入と歐洲情勢の變貌とは東亞新秩序建設の據點たる滿洲國の地位、使命に一層の重要性を加へ依存性を負荷するに至つた從つて滿洲國三大國策たる產業五ケ年計畫、開拓政策及び北邊振興工作も亦これに伴隨して擴充强化、或は重點化が圖られ更にその完遂がより强く要求さるゝこととなつた

政治機構を整備す

政府は建國以來近代法治國家としての獨創的體制整備に努め、康德元年帝制實施と共に組織法を制定して統治組織の根本を明かにし、また人民の身體の自由、財產權の保障、種族の平等なる保護等に對しては之より先き大同元年に人權保障法を公布して其權利を設定した現在の中央行政機關は最高機關として行政の機務を管掌する國務總理大臣の下に國務院があり、これに隷屬して治安、民生、司法、產業、經濟、交通の六部と總務廳並に興安、外務の二局がある、總務廳は國務院の中樞神經ともいふべく官房及び企畫、法制、人事、主計、統計、弘報、地方の七處を直轄し總務長官が總理の命をうけて統轄してゐる、一方地方行政機構も中央機構の整備に併行して軍閥時代の封建的地方分權制度を廢し、近代的中央集權國家を形成することを第一目標に整備刷新せられ、行政區劃も曾ての四省制より數次の變革を經て一特別市十八省に改められた、政治機構の整備に伴ひ國家財政の安定、貿易の伸長、產業交通の開發、文化の向上の跡は眞に目覺しく、遠く歐米よりの視察者がこの實情を目の邊り見て「世紀の驚異」と讃嘆してゐるのは蓋し許し得て妙である、內政が順調にしてしかも急激に進展してゐることは、建國三年度たる康德元年の一般會計豫算が歲入、歲出夫々一億九千萬圓程度であつたものが、僅々七年後の本年度のそれが五億七千餘萬圓と正に三倍になつてゐることによつて見ても明瞭であつて、更に之を建國年度たる大同元年の一億圓餘に比較すれば感慨轉た切なるものがあらう、殊に建設的部面をより多く反映する特別會計に於ては大同元年の一億圓程度が本年度に於ては實に二十億圓を突破してゐる事實を見るとき、滿洲國の建設が如何に急速であつたかが判ると同時に、これだけの老大資金を運用する經濟的基礎の堅實性も亦絕對に見逃すことの出來ないところである

農產物價引上げ 差額還元案檢討 解決具體方策研究

農產物價大幅引上げによる舊價格との差額農村還元問題に關しては二千七、八兩日開催の全滿農林科長會議においても重要議題の一つとして取上げられ衆議をつくし檢討されたが、結論を取纒める迄に至らず再び案を持寄り具體的最後案を決定することになつたが、農產關係各層に及ぼす影響甚大なるため政府は之が解決のため目下具體的方策につき研究を進めてゐる、今回の値上差額配分は

一、統制會社と指定特約人との（特產商、收買人）關係における既契約未引渡分の決濟、先物收買契約

一、引上げによる差額農村還元

の關係において如何にこれをなすかの具體策にかゝつてをり、第一の問題は差當つての問題として早急の解決が要望されてゐる、これに對し當局においては統制會社と特定收買人との關聯に付ては大體從來の如き純然たる商取引なりとの見解を取つてをり、解合或は兩者間の妥結によつて大體解決され得るとの見込みが樹てられ、民間の解決に委ねる意向の如くで、先物契約については問題の餘地なく新價格による取引がなされるものと見てゐる、たゞ具體策において統制會社の先物契約による賣渡と收買契約との差がどの程度であり、その間における運賃諸掛の算定にも種々の困難を伴ふので實際問題としては可成りの困難が豫想され一部においては

一部特產商人の不當利潤は絕對排除して敢然として既契約を履行せしめ農村への利潤還元に振り向けるべし

との强硬論も擡頭してゐる

農村還元については今回の値上げが農村への均霑を第一目標としてゐる點に鑑み當局は何等かの方法によつて還元する方策を考慮中であるが、個別的に收買經路を辿つて農民にまで還元することは不可能であり農民迄の一步前において中間商人の不當利得を助長する懸念が濃厚な狀態にあるため農民個々への還元よりも寧ろ福祉施設或は種子の無料配給、肥料の割引配給を以て農村に還元せしむべしとの意見が有力に唱へられ關係機關を動員目下農村還元具體策につき協議を重ねてゐる

伸びる鹽都海州 皇軍入城一周年に輝く盛觀

【海州廿九日發國通】隴海線の門戶連雲、墟溝、薔薇河の門戶大浦ならびに東海の四都市の中心としてまた江蘇省鹽池として年產二十萬噸の鹽產額を誇る海州は三月六日をもつて輝かしい皇軍入城一周年を迎へる、わが軍の治安確保に支那民衆もその明朗色を慕つて海州四萬、東海三萬の人口は事變前より急ピッチの增加ぶりである、居留民數も海州の七百を筆頭に連雲、墟溝、大浦、東海の四都合計約七百、伸び行く海州には日本人會をはじめ電燈廠、郵便局、鮮銀、神社、小學校、幼稚園等が完備して將來四都市を結ぶ五十萬都市の完成が待たれてゐる

海州日本人會昨年度の豫算は二萬圓、來年度は倍額の四萬二千圓が計上され、既に特別豫算として十二學級、收容者四百名の小學校新校舍も六月には完成する、海州經濟振興會を中心に商工業、貿易、水產等各部門に居留民が一丸となつて經濟力の充實に今や必死の努力を捧げてゐるが、三井、興中等もこれと併行して資源開發に當り凡ゆる部門に鹽都海州發展の息吹きは漲ぎれる

海州連雲間にはバス二往復更に海運には大浦青島間隔日、連雲青島間六日間日でそれぞれ客便あり連雲海州間は二十七キロ幅員三十米の道路も近く着工される事になつてゐる、徐州、開封等隴海線一帶をヒンターランドとして他の海港を凌ぐ國際的な性格を持つ港灣都市海州、連雲の明日は希望に滿ちてゐる

不敬極まる 僞裝教團 邪教大本教を裁く

【京都國通】廿九日行はれた邪教大本教公判における被告の出口王仁三郎以下の判決理由書は左の如くである

被告の出口王仁三郎は京都府南桑田郡曾我部村農業兼油小賣商上田吉松の長男に生れ居村の小學校を卒業後家事を手傳ふ傍ら神道國學を研究、明治三十一年清水市下清水稻荷公社總本部永澤雄楯について鎭魂歸神法を習得して歸鄕、神道教授病氣平癒の祈禱に從事中明治三十二年頃出口直こと出口なかと知合ひ同人から大本の普及宣傳の依賴を受けこれが發展に努め四十五年なかの五女スミの婿養子となりこの間宣傳機關として金明會を組織し自らその會長となり金明靈學會と改稱し本部を綾部町本宮に置き古事記、日本書紀、萬葉集その他佛典、聖典などを研究し昭和五年四月廿二日大本を皇道大本と改稱昭和六年一月『神靈界』を發行同年二月自ら皇道大本教主となりなかを教祖と稱し昭和七年十一月六日なか死亡と同時にすみを二代教祖として事實上これと大本を統轄指導し同郡南龜岡城跡を買收して同所に大道場を設置し教團の一大强化に努めた結果信者一萬八千、支部百廿ケ所に達し『神靈界』に不敬記事を掲載したる廉により昭和十年十二月不敬ならびに新聞紙法違反罪により起訴され京都地方裁判所、大阪控訴院において懲役五年に處せられたが、大審院において免訴の言渡しを受けるに至り皇道大本の名稱を大本に改稱し大日本修齋會を大本瑞祥會と改めこれを大本の中央機關となし龜岡城跡を天恩郷と稱し外廓團體とし人類愛善會を創立したほか、大本の諸出版物を刊行する天聲社などを創立、免訴の判決を受けるや直ちに信者を復歸せしめて綾部の祭祀の中心地龜岡を宣傳の根據地となし宗教類似教團として次第に發達表面巧みにこの眞目的を隱蔽、皇道を標榜、大本は敬神崇祖愛國の教團なるが如く僞裝し不敬極まる教義によつて信者を獲得してゐたものである

實驗農村事業打合會

產業部では實驗農村事業打合會を三月十一日午前十一時より日滿軍人會館で開催し產業部農產科員及び實驗村所在省の行政科長以下係員、實驗村長等參集して全滿實驗農村に於ける本年度事業として

各種團體統計連絡、金融改善計畫、副業奬勵並に販賣、農產物の共同販賣共同集荷場の設置、農家組合の活動促進、畜產奬勵、小作制度の改善並に收穫及消費經濟の調査、協和クラブの建設による農民の修練

等について審議打合せを遂げる筈である

"寄附"にも限度 通念越えれば抑制

【東京國通】衆議院の稅革委員會で佐竹晴記（社大）森田福市（政久）兩氏より寄附行爲の取締及び寄附金の捐金算入につき質し挾間地方局長より「寄附行爲限度を越えるものは抑制する個人の寄附金については所得金中から捐金として差引く意向はない」旨左の如く答辯した

・挾間局長・警察員寄附に對しては從來內務省より一定の限度を指示したることはないが社會通念上穩當と認むる限度を越えるものに對しては勸告などの方法で抑制する、尚今後地方財政の整備、監督を更に嚴重に行つて地方財政の整備を圖り寄附金などを待つ必要のないやうにしたい

・大矢主稅局長・現行法上法人と個人との所得計算を異にして居り法人は寄附を捐金に算入してゐるが個人の寄附は捐金に認めないことになつてゐる

ヒ・ウ會談に期待 ヒ總統の三ケ條提示說否定

【ベルリン廿九日發國通】ウェルズ米國務次官のベルリン入りを前にして外國筋からヒトラー總統がウェルズ次官に對し總統の統治續行確認その他の和平條件を提示するであらうとの報道が行はれてゐるが、ドイツ官憲ではかゝる報道を一笑に附して左の如く述べた

ヒトラー總統がウェルズ特使に三ケ條の和平條件を提示するであらうとの說は全く的外れの觀測である、またヒトラー總統が英佛の戰爭目的を和平の基礎とするが如き一切の提案を拒否することは疑ひなく、却つてドイツの要求を英佛が全面的に承認するまでは戰爭を繼續する旨斷乎たる決意を披瀝するであらう

しかしヒトラー總統はウェルズ次官に對しドイツの中南歐に於ける優位承認の要求と植民地要求等詳細な提案を行ふとの觀測は當然行はれ外務省筋でもウェルズ次官は報告の正確なることに於て定評のある人であるからドイツ側からも相當の信賴を持たれてゐる

と述べヒトラー、ウェルズ會談に期待を持つてゐることを仄めかしてゐる

新民會新機構 會長に王克敏氏就任

【北京廿九日發國通】廿九日發表された新民會新機構並に陣容次の通り

會長 王克敏、副會長 王揖唐、安藤紀三郎、繆斌、顧問 片桐護郎、中央委員會委員、臨時政府各部總長その他（交涉中）秘書長 盧靜遠（日本陸士卒、民國並に滿洲國中將、臨時政府行政委員會參議）設計部長缺員、教化部長宋介、同次長 多羅尾光道（大日本靑年團理事）訓練部長 尹夫一（日本陸士卒、陸軍中將）厚生部長 張鉄緒、監察部長 缺員、中央訓練所長 八木沼丈夫、同副所長宣撫班長 張德恒、同主事長 出原忠夫

日獨寫眞電送工事成る 三月中旬より通信開始

【東京國通】遞信省では歐洲動亂以來アメリカ及びドイツとの寫眞電送を計畫、專用空中線の新設と送受信設備の改造を行つてゐたが諸般の工事もこの程竣工しテストも好成績を收めたので先づ手始めとして愈よ三月中旬ドイツからの一般通信を開始する事になつたこの電波の握手は去るベルリンのオリンピック直後から昭和十二年初頭にかけて連續的、行はれたがまだ完全なものとはいへず、その後更に技術の進步に基いて昨年秋から再びテストを行ひフェーディング、雜音、空電等による障碍については時に荒川工務局長以下の關係技術者が二ケ月餘を費してこれが除去施設を完成しこの程いよいよ業務開始の運びに至つたもの、一方ベルリンの方でもオリンピック當時からこのこと等に從事してゐたフェデック博士が來年の冬までには百キロワットの送信機と日本向の大空中線を作つて大いに日獨親善の實を上げやうと意氣込んでをり、この長距離寫眞電送通信の實施は世界各國の注目を浴びてゐる

支那事變と猶太人
千載一遇の時運 正を履んで事變完遂へ邁進

（完）

目的

猶太人の熱望は我國をして戰爭の效果を收めさせぬにある、それが腹のどん底にある、何とかして戰果を妨害したい、全く戰果を得させなかつたならばそれこそ理想的で所謂大願成就である、理窟攻め、金攻め、恫喝等の妨害迫害は悉く皆この手段である、通牒、抗議聲明、論說一としてその目的から出ないものはない、而して猶太人の我が戰果を滅せんとする策動は今回始つたことでない、日露戰爭の時既にこれをしたのである、當時世間では猶太人が我が國に十二分の好意を寄せたものと信じて感謝したのみならず、今猶有難がつてゐる者も少くないやうだが、先づ當時を回想して見よ、大統領ルーズベルトはオイスターベーに於て我が小村全權とウイッテ全權を會見せしむる準備に忙しい時突然大統領を訪れた猶太人があつた。密談數刻その翌日より米國の全新聞は擧つて無賠償媾和を書き出した、忽ちにしてこれが米國の

輿論

と變じそれが異常の力をもつて媾和談判室を締めつけて來た。猶太人の意見が輿論の形を借りて重壓を加へたのである、結局償金なしにて條約は結ばれたのである、此際我等をして戰果を禁ずる能はざらしむるものは小村全權の躊躇せざるに先立ちハリマン（猶太人）がわざ〳〵我が國に來て滿鐵讓渡を承諾させた、所謂無賠償媾和說は滿鐵横取の陰謀から割出されたもの、換言すれば日露戰爭の戰果滅却と我が大陸進出を

抑止

せんとしたのであつた。幸にして小村外相の力でそれを危機一髮のところで防いだのである。日露戰爭すら既に然りである、況んや今次の事變に於てをやである戰前の經濟建設、戰時の援支排日その意圖極めて明瞭である、今後は戰果滅却に全力を注ぎ全智を盡して秘策を練るに相違ない、然らばわれわれは如何なる行動をもつてこれに對すべきか答は極めて簡單である「報ゆるに直をもつてす」只此の一句である、之は孔子が二千五百年前に說した金言である、昔老子が「怨に報ゆるに德をもつてす」と言つた、或人これを

孔子

に質したとき孔子は即座に「若し怨に報ゆるに德をもつてするなら、德に報ゆるには何をもつてするか、怨に報ゆるに直を以てし德に報ゆるに德をもつてするのだ」と敎へた、流石に哲人の明斷千古の疑問を解いて餘りある、支那人は兎角强者に弱く弱者に强い癖がある、『弱肉は强食、大は小を併せ』所謂强者の天下である猶太人も亦心相通ずる所がある、特に此の語を引用する所以は孔子が身を以てこれが

眞諦

を實證したからである、卽ち夾谷の會に於て齊はその强を恃み魯の君を辱しめ且つ捕へんとした、これを察するや孔子は奮然蹶起して齊の君臣を叱咤しその無禮を咎めた、雄風凛々として意氣滿々齊の君臣は全く膽を奪はれて了つた、そこで平謝に詫びたのみならず後日曩に侵略した土地迄も返還した、孔子は直を揮つて齊の反省を促し大に國威を輝かし長く青史を飾つたのである、亂雲地を捲いて風雨凄しく國際關係の

險惡

なる旦夕を測られぬものがある、さりながら靜かに考ふるに今は正に十九世紀以來の物質萬能並に民族性を無視した國際主義に對する世界の清算期に達したのではあるまいか、天は明鏡を懸けて正邪を照し洪鈞を轉じて高低を平にされつゝあるので無からうか、遼莫近頃の現實は人智を以て測られぬもの餘りに多く、人力を以て如何ともする能はざるもの無數である、是れ果して偶然なる乎、時運なる乎、將た天意なる乎、嗚呼時務の第一義は遠大の計を成すにある、詐謀、恫喝何するものぞ、敢然道を執つて撓れざる所に丈夫の

本領

がある、包圍攻擊何のその毅然正を履んで惑はぬ所に日本男子の意氣がある、今日、これ千載一遇の機、廓淸の功を樹つるは正に此秋、こゝに神意があり、天祐がある（終）

產婦人科 內科 性病科 齒科
河野醫院
醫學博士 河野省二
九州齒科醫專 卿關之助
主任產婆 天野ツサエ
入院往診隨意
豐樂路中央通路前 三中井裏手

北支の郵政機構を改革

【北京廿九日發國通】北支の郵政は事變後引續き國民政府機構によつて運營されて臨時政府成立後も大なる改革が行はれなかつたが、この程自主的方針の下に强化充實することとなりその具體策について關係當局において協議折衝中意見の一致を見、近く次のやうな機構改革を行ふことになつた

一、北支の郵政管理局以下各地職員に對し新に臨時政府任命の手續を執る

二、太原並びに開封の郵局を郵政局に復活せしめる

三、北京、天津、濟南、太原、開封の各郵政管理局に副局長制を新設日系官吏を任命する

四、以上五管理局股長中一名を日系官吏とする

以上により北支の郵政は完全に臨時政府の管下に收められ强力な活動を展開するものと見られる

東京、上海間寫眞電送開始

【東京國通】遞信省では上海の華中電氣通信會社と東京、上海間の寫眞電送のテストを行つてゐたが、廿六日午後十一時を期して正式にその業務を開始した、當分の間東京では受信だけを行ひ取扱ひ範圍も新聞通信だけである

第一日は丸の內中央電信局寫眞電送室に原技手以下係員數名が徹夜で頑張り、最初は空中狀態が惡くセリング（電波の强弱度が激しい狀態）や混信のため畫面の安定を缺いて成功とはいへなかつたが廿七日午前一時半頃までに大體下新聞通信社の無線寫眞電送開始の祝賀寫眞の受信を了した

日滿鑛業株五萬株賣出

【東京國通】藤本ビルブローカー、山一證券、野村證券は今回左の要項により日滿鑛業株式五萬株を賣出すに決定した

額面五十圓全額拂込、申込株數十株以上但し十株未滿の端數は附せず、申込證據金一株に付五圓、申込期間三月七日より九日、割當決定三月十五日受渡期日三月十五日

土建請負業者分科會

建設の春近く滿洲勞工協會新京支部では苦力對策の樹立に腐心してゐるが、新京地區協定加入者滿洲土建協會員外土建請負業者分科會を結成することとなり二日午後一時より國防會館で協議される

ビューロー泰發合出張所店開き

國都へ出入りする旅行者の激增に鑑みジヤパン・ツーリスト・ビユーロー新京支部ではこのほど市內大馬路泰發合百貨店一階に出張所を開設すべく準備中であつたが、愈よ建國節の三月一日を期して店開きし、滿系旅行者の旅行相談及び切符取扱業務を開始することとなつた

禁煙映畫の夕

一般大衆に禁煙思想を鼓吹滲透せしめる意圖から禁煙總局では映畫による宣傳をなすことになり二日午後一時より大同大街協和會館で「映畫の夕」を催すが成果を期待されてゐる

商況 一日後場

各地株式市況

（東京株式）（短期）

	寄付	大引
新東	一四二九〇	一四二八〇
滿業	七六四〇	七六三〇
大新	—	—
鐘紡	一七〇八〇	—
同新	一二〇四〇	一二〇五〇
滿鐵	七七〇〇	七六八〇

芽生へる春に相應しい…

流行子供服陳列會

潑剌たる健康美と輕快な感觸を盛つた、新鮮味豊かな可愛らしい新型揃ひ……（一階）

男兒服……6.50 ヨリ各種
女兒服……8.50 ヨリ各種
春スワガー……8.00 ヨリ各種
男女兒服ブルマ付……8.20 ヨリ各種
ズボン……1.80 ヨリ各種

◇婦人スワガー新着品揃13.00……40.00

大連 幾久屋

喜びに滿ち溢れたお子樣方の

新學年用品

樂しい御入學の御用意に、嬉しい御進級の御祝に

ランドセル（三階文具部賣場）
革製ランドセル ¥13.20……22.00
擬革製ランドセル ¥3.55……5.60
布製手提鞄（男子用） ¥2.80……5.00
〃〃（女子用） ¥2.60……7.50
草履袋・辨當袋各種品揃

机と木箱豫約奉仕（二階家具部）
机（椅子付）1號……16.50
〃 6號……29.00
本箱 A……18.50
〃 B……22.50
本立……8.00 ヨリ各種

◇通學服品揃（一階） ◇學生帽子品揃（一階）
◇學生靴品揃（一階） ◇電氣スタンド品揃（三階）

家庭

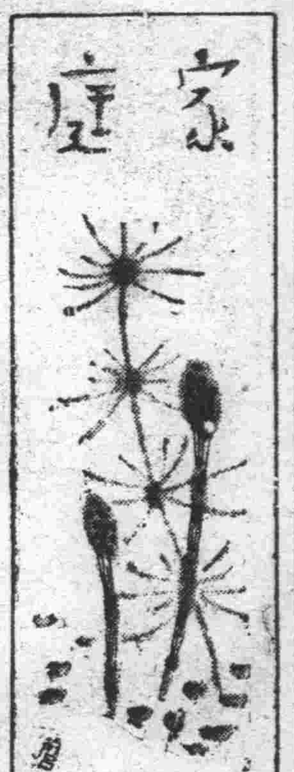

時事解説　公定價格

▼……新京の物價は年毎に騰貴して參りまして事變前の物價指數一〇〇に對して事變三年後の康德六年十月に於ては二二五となつてをりまして如何に騰勢を辿りつゝあるかと言ふことが判るのでありますが、これは物資の不足、通貨の膨脹等の影響もあるのですが、一面色々な謠言に禍ひされて賣惜み買溜め等の不正行爲による物資の偏在にもよるのであります、之に對して政府でも有效適切な處置を講じつゝありますが、特に生活必需品である日常一般食料品砂糖、小麥粉の公定價格を昨年十一月二十五日新京特別市公署を通じて公示されました、これに引續いて野菜生鮮食品などの公定價格も決定いたしま

▼……さうして商人側に於ては公定價格を表示したメモを皆さんの見えるところへ貼り出して置くことになつてをり萬一貼り出さない商人や或は公定價格以上の價格で賣つてゐた場合には、所謂經濟警察の手によつて處分されることになるのです、ついでながら最近のこと皆さんを御得意とする吉野町の市場が公定價格の二倍もの暴利を貪つてゐたことが判つて、關係者が其筋の取調べをうけてをりますこれは勿論商人側の不正行爲にあるものですが、皆さんも一々買物の際には公定價格といふことを頭に入れて買入れに御注意下さい

燐寸の火を貸す時は　相手の鼻より上に出す

一本の煙草を三四人で分けて吸ふのは戰地の話ですがマッチ不足の折柄銃後ではマッチに火をつけるのに一本のマッチを三四人で使つてゐますが人の煙草に火をつける時の禮儀としては「火のついたマッチを差出す時は、必ず相手の鼻より高いところへ出すこと」です　一般には一直線に相手の煙草の先へ持つて行きますが、偶然といふものはとんだ惡戲ものでゴ自慢のロヒゲを燒いたり眉毛を燒いたりしてそれこそ取返しのつかないことになるかも知れません、鼻より上へ差出してをりますと自然相手も上向きになりますから、この心配はありません

あら！不體裁

御婦人が老齡なるか、または病弱でない限り、晝間紳士の腕をとつて歩むのは無作法であります、夜間男の腕をとつて歩む場合でも輕くひぢの內側に掌を休ませる位を程度にされたい腕を差込むのは不體裁であります

豆ランプ附の安全靴

燈火管制下の巴里の一靴屋さんが豆ランプを付けた足下安全靴を賣出しましたが早速御婦人連に愛用されてゐます

"大學イモ"の作り方　喜ばれるおやつ

けふはお子樣方のおやつに家庭で出來る大學イモを御紹介致しませう、先づ大きいおイモでしたら、皮をむき、橫に眞二つに切つてそれを今度は縱に六つ位に切つて置きます、小さい鍋へ砂糖をたつぷりと水を少々入れてよく煮つめ（黑砂糖でもよい）お鹽をちよつと落します、これでみつは出來上りましたからフライパンに油をたつぷり入れて、あまり强くない火で裏返し乍ら中まで柔かく揚げます狐色に揚がりましたら油をよく切り、すぐみつの中に入れてしばらく置きますと、みつを吸ひ取つておいしい大學イモが出來上ります、子供によろこばれること請合です

割烹　活洲　祝町二丁目　高野山東　電③3156

建國前の滿洲を草分けに訊く（下）

長春驛の竣工

戸毎に揭げられた日滿兩國旗は早春の微風にハタ〳〵とはためき街行く人の足取りは佳節の歡びに輕やかであつた、慶祝の裝に一段と春めき立つた町の景色、明るい和やかなどよめきに感慨の瞳を凝らしつゝ往時を追想し乍ら建國の先驅者達の話は續けられた、昨日は建國當時の想ひ出に長春時代の今は夢としか思へぬ數々の昔物語りに、生々しい寬城子事件の悲痛な物語りに今日の新京の驚異的發展ぶりと比較べて語る者も聞く者も唯感慨無量であつたが、想ひ出は尙も續き傍ではペチカが音もなく燃えてゐた

島名あいす氏　新京銀行通正夫人

電燈もない明治四十一年

明　明治卅八年十月、日露戰役直後神戸を出帆して營口に約一年、孟家屯に約半年を送つて四十年の春、長春に移り住みましたから今から卅五、六年前の話になります、今の泰發號デパートの邊りに北門があつて、外門外かその後の舊商埠地に當るわけですが、當時は人家もなく今の日本橋通りは一面の畑で全く淋しいものでした　日本側の建物と云へば領事館と正金銀行くらゐのものだつた時代ですから電燈も勿論なく豆油や蠟燭を使つたり

寬　城子驛が出來た時にはロシア人からランプを買つて來て使つたものです、明治四十一年十一月三日に長春驛が出來てから驛前に轉宅することになりましたが、泥家屋にアンペラを敷き、穴を掘つて板を渡せたのが便所といふお粗末極まるもので、朝鮮米や支那饅頭、それに川魚や少しばかりの野菜を食べるといつた具合ですから日本の雜貨など勿論ありませんでした　孟家屯から憲兵が五、六人來て兒玉公園附近に分遣隊がありましたが、馬賊が跳梁した時代ですから物騷で、私の家の若い者に小銃を持たせて武裝させ步哨を立てるやうにして寢に就いたものです

馬賊といへば元の國務院邊りが馬賊の首切場で私などもあてのない死骸が野曝しになつてゐるのを恐る恐る見に行つたことがあります、滿鐵附屬地が出來てから孟家屯に待機中の僅かばかりの日本人が驛前に移り住み今の三笠町邊りを孟家屯町といつてゐましたが、鐵道關係の特產運輸業者が主だつたので公司といへば運輸業の代名詞のやうになつてゐました

"魚屋さんが"佛に引導

その後次第に滿鐵に統一されて國際運輸會社となり、附屬地の建設時代に入つてからは土木方面も可成り賑ひ、それにつれて料理屋などもぼつぼつ出來たわけです、四十三、四年頃になつて一通り町としての形を整へ、電燈や水道や下水や道路が出來ましたが、それまでは殆んど原始生活に近いものでした　その後滿鐵に相談して滿鐵醫院を建てゝ貰ひましたが、最初はこれと云ふ病院もなく、死人があつても引導を渡す坊さんもをらず、途方に暮れた揚句、魚屋さん（淸水谷と云ひました）を支那風呂に入れてお經を讀んで貰つたと云ふ笑へぬナンセンスもありましたが、その魚屋さんが又重寶がられて引張り凧になつたものです、支那家屋を修理して西本願寺に來て貰つたり火葬場が出來たのもそれから間もなくでしたその頃の日本人はかれこれ千人足らずで、ロシア人の煉瓦家屋を小學校に改造した頃は生徒が男女合せて二十三人、これが今の室町小學校の前身なのです

若い者に風呂を作らせたのが風呂屋の初まりで、家に使つてゐたジャタシンとゴルドシンと云ふ印度人に牛をつれて來させて牛乳を搾らせたのが新京で初めての牛乳と云ふわけでしたが、滿鐵醫院と連絡して牛乳屋を作り、その後人を經て讓り渡したのが現在の加藤牧場です

死を賭した尊い感激

當時は人も少く他所の奧さん達とはまるで親戚のやうなつき合ひをしてゐましたので誰もが懷しく思ひ出話を語り出せば全く盡きない思ひがしますが、それからずつと後建國になつてから今日で恰度八年になり新京の街々も立派になりました、日本人も安住することが出來て踏み止まつてゐてよいことをしたと云ふ感じがします、然し私達には生命に代へてこの地を守つたと云ふ尊い感激があり、當時の纖弱な婦人達も親を扶け夫を扶けたと云ふ內助の功も大きいのではないかと考へます　滿洲の山川草木には數十萬の犧牲者の血が滲んでゐます、又日本の巨額との國帑

一億同胞の汗と膏がひそんでゐることを忘れたくありません、蒼滿早々の御婦人方も昔のことは聞いてゐられると思ひますが苦勞を嘗めてゐられぬ今の國の礎を忘れられぬやう今日の佳節を記念し、當時の同胞の火のやうな熱意をもつて滿洲國を東亞百年の平和のスタートたらしめたいものと肝に銘ずる次第です

春はこゝから

ダルニーを大連と改名　名付け親神尾軍政長官

濱田豐樹氏　濱田病院長

私　は明治三十七年八月、當時ダルニーと云はれた頃の大連に上陸しました、當時の神尾軍政長官が名付け親となつてダルニーを大連と改名したのもそれから間もなくで軍醫をやつてゐた關係から私も呼ばれて命名祝賀會に出席したものですが、大陸と日本を繋ぐと云ふ意味で大連と名付けたわけです、その頃の大連は主としてロシア家屋、それも僅かばかりで、急造のバラックがあちこちに出來たり、通りも大山通りその他を入れて二三あつたくらゐのもので、どう云ふ關係からか知りませんが當時の大連港は每年ひどく氷結して私達もその上を步いたと記憶してゐます、明治四十年頃に滿鐵が出來て間もなく滿鐵醫院に勤めることとなり、やがて遼陽の滿鐵醫院に轉じましたが、日本人は約千五百人もゐたでせうか、何かの倉庫を改造して一部診察室にするなど全くお粗末なものでした　滿洲人の患者が多い關係から支那語を勉强して、少し話せるやうになつた頃長春の滿鐵醫院の分院（今の舊城內西三道街）に轉勤したのが大正三年です、大正三年と云へば長春もまあ可成り開けてゐたわけですが、患者も一日に百人を超えると云ふ盛況で、私も滿洲人を助けねばとの氣持で大きな理想を抱いて懸命に働いたものです、日本人も五千人位はゐたでせうか民間でも杏林堂などの開業醫もあつたやうです

公會堂は忽ち病室

滿洲事變の直前、衞戍病院長から在鄕軍人會で衞生班を作つて萬一に備へてほしいとの話があつて早速これを結成し、豫備軍醫大尉としての關係で私がこの班長になつて昭和六年一月發會式を擧げたんですが、ところが丁度これが準備された同年の九月に事變が勃發し、衞戍病院には院長のほかに軍醫が一人しかゐない時だつたので大いに役立つたわけです　寬城子、南嶺方面から續々負傷者がタンカで運ばれるし、記念公會堂に本部を置いて、當時の西聯隊の一部を假病室に充て盛んに活躍しました、道路には負傷者が倒れてゐるし、敵の小銃弾は遠慮なしに飛んで來るし、この時今の金泰洋行の主支配人（當時店員）が帽子を射ち拔かれ、すんでのことにあの世の人となるところでした、今の滿鐵社宅のある附近から負傷者を入れ込んだものですが三日目には負傷者を全部滿鐵病院に收容し、それまでの急救手當も遺憾なく行はれ、關東軍軍醫部長から殊勳だつたと云ふわけで表彰狀が屆きましたよ、一心不亂だつたのか今から考へると不思議に彈が恐くなかつた

身の上相談　解答　大川浩

優しの母は他人！　私の未來は眞暗です

問　私は今年十七歲の女學生です、お父樣は昨年亡くなつて二人の姉はあるオフィスで働いてゐます、此の間大連から親戚の伯母樣が見えられた折不圖した言葉の端から私の本當のお母樣であんなにも優さしいお母樣が實は他人ではないのかしらと思ふ事を聞かされました、はつきり確かめるのが怖くてその場は氣がつかない樣なふりをして笑つて濟ましたのですが、伯母樣の言葉が呪文の樣にこびりついて頭から離れません、そんな馬鹿な事がと必死になつて打ち消しますが駄目なのです、あんなにも優さしい母が……考へると世の中の事が何もかも判らなくなつて、勉强する氣にもなれません　今迄、はしやぎやで我儘の限りを盡くした私が急におとなしくなつたので―病氣ではないのか―と母は心配し切つた樣子ですが、さう聞かれると餘計悲しくなつて淚がこぼれさうになります、若し本當の子でなかつたら私は此の家にゐてはいけない樣な氣がします、死んでしまひたい樣な氣が致します、此の儘ゐるのが死ぬよりも苦しくなりました、どうぞ、御教へ下さい、私を救つて下さい、先生（智子）

感情に溺れる時ではない

答　御心の內は御察し致します殊に感受性の强い時代の强い衝動として然し人生はもつともつと意外な事が澤山あります貴方の感情を整理する前に是非考へねばならぬ事は現在の貴方の强い衝動は貴女御自身のみを中心とした觀念的な事柄でせう此れは實に小さい個人的な問題ですそれよりも目下の時局を考へて下さい日本の立場を、そして貴方は日本の大切な一女性である事を、今徒らに個人的な感情に溺れてる場合ではありません小我を捨てて大我につき滅私奉公の秋です家庭と云ふ事を考へて見ませう兩親があり兄弟姉妹が揃つてる家庭は例へ貧しくとも樂しでせう然し人生朝露の如しと云ふ如く人生は計り知り得ません　何時家庭の柱石たるべき方が佛にならぬとも限りませせん、日本の法律は家族制度を守る爲め血緣のつながりのなくとも法律上全くあるものと同樣に認めて家庭の健全を圖つてます、繼父と呼び或は繼母には養子繼組等種々種ありますが此れは皆萬一不幸があつて家庭內の大切な柱石が失はれても其れに代るべきものとして認め家庭を以前と變らぬ樂しきものとし法律上にもこれを認めてるのです齒の悪い人は義齒不幸な方は義眼もあり義足もあります然して不幸の補ひは必ずしも不幸の原因であるかの如く斷定されるべきは日本の家族制度の尊さを知らぬ行爲です養ひの親生みの親何れも親である事に變りはありません貴女も日本の女性ならばもつと〳〵强く生きなさい非常時の日本は唯一人の女性に對しても大きい〳〵期待を持てる筈です、立派な日本の女性である事を自覺されやがて選ばれて母性たるべき重大任務ある事に考へ及ぼされもつと〳〵强く明るく生きて下さい一家庭內に於て年長者に心配を御掛けする事は日本人として恥づべき行爲です

冬に……

かぜ…を引き易い兒童は大なり小なり、榮養的にＡＤの缺乏から、上皮の抵抗力が衰へて居るものです。

かやうな兒童に連續的にＡＤを與へると鼻、のど、氣管支など…上皮粘膜の病菌に對する抵抗力が强化され、寒冒の罹患率が減ることは、多くの實驗によつて明らかなところです。

嚴寒期の今は日光が遠ざかり、殊にガラス室內の生活では紫外線が缺乏し、Ｄの不足から耐寒力が低下するときです。

今こそハリバの連用てＡＤを補給し健康體を培ふときです。

油塊のまゝで…糖衣粒

深海に棲む老大魚の肝臟中には多年に亘り極めて高單位のビタミンＡＤが含まれてをります。ハリバはこの高單位のＡＤを油塊のまゝで小豆大の糖衣粒とした近代的ＡＤ劑です。

一日僅か二―三粒で足り、樂に服めます

百粒…二圓五十錢　五百粒…十圓五十錢

東京・大阪　田邊商店

(HV 884)

質流レ　洋服　色々
新京祝甲三ノ三
三浦屋質店
電③三七五番

牛乳は
全滿に誇る
新京ミルクプラント へ
支配人　獸醫　柳岡吉美
電話（2）二八五七番
（御見舞品に牛乳券を御利用下さい）

心地よく
笑て有利
に金融致します
電話特融
（大口優待）
志ちや
電話③五七八
昭和町二丁目稻荷神社裏通
東京屋

質
大口歡迎
お電話次第
御相談に應じます
利、洋服は特に勉强
カメラ及公債儲蓄債券
吉野町二丁目平本洋行裏小路入る
電③三一五二
栁屋質店

卸入染物
旗
旗・幕・幟・腕章・染元
新京梅ケ枝町（東三條通）
大槗旗染部
電話(3)三〇四一番

壽しの
主喰なら
壽し升
三笠町三丁目一大長春座裏
電②〇八五番

割烹
ダイヤ街（永樂町）
天一平支店
電③六七七　三三九一番
本店　大連浪速町　電話③二九四三番
天一平そば
支店　鞍山北四條町

春よ三月・各館賑かなプロ

友衛、杉狂兒までご氣嫌を伺ふ

國都愈よ興行シーズンへ

春はお陽氣に、さて三月の國都にはどんな映畫が封切られるか、再映物を排して市內各常設館に於て新封切される映畫並に呼物映畫を調べてフアンの便覽に供する事とする、なほ此の月のアトラクションには杉狂兒一行の實演と浪曲界の花形木村友衛の來演がある

に封切られるもの

長春座

▼「私には夫がある」(清水宏監督、田中絹代、桑野通子、上原謙主演)▼「興三郎吹雪」(笠井輝二監督、阪東好太郎、最上米子主演)▼「涙の責任」(蜂川伊勢夫監督、佐分利信、三宅邦子、川崎弘子主演)▼「素裸の家」(栢原徹監督、岡村文子、大山健二主演)▼「夕燒富士」完結編(脚本伊藤大輔、秋山耕作監督、高田浩吉、北見禮子

帝都キネマ

▼「春よいづこ」(川口松太郎原作、渡邊邦男演出藤山一郎、霧立のほる、德川夢聲主演)▼「カルメン狂想曲」▼「化粧雪」(成瀨巳喜男原作、岸松雄脚色、石田民三演出、山田五十鈴、藤原釜足、大川平八郎主演)▼「仇討ごよみ」(三村伸太郎脚色、近藤勝彦演出、長谷川一夫、黒川彌太郎、山根壽子主演)▼「快足部隊」(安達伸男演出、佐伯秀男、柳谷寛主演)▼「遙かなる弟」(岸松雄脚色、大倉茂雄演出、竹久千惠子、丸山定夫主演)

新京キネマ

▼「街の魂」(春原政久、吉村廉共同監督、井染四郎、星ひかる、風見章子主演)▼「連獅子供養」(國木田三郎演出、尾上菊太郎、月宮乙女主演)▼「涙の捕繩」(松田定次監督、月形龍之介、大倉千代子主演)▼「突撃これからだ」(伊賀山政德監督、江川宇禮雄、日暮里子主演)之に木村友衛の浪曲▼「元祿武士道」(倉谷勇監督、月形龍之介主演)▼「のん氣目鏡」(島耕二監督、杉狂兒、轟夕起子主演)杉狂のアトラクシヨン

第四週▼「忠僕直助」(國木田三郎監督、原健作、市川正二郎、深水藤子主演)▼「新妻よお靜かに」(野口博士監督、潮萬太郎、橘公子主演)

銀座キネマ

▼「若い力」(小石榮一歸還第一作、宇佐美淳、眞山くみ子主演)▼「忍術息子」(大友柳太郎主演)▼「若妻の夢」(沼波功雄監督、山路ふみ子、宇佐美淳、草島競子主演)▼「天保江戸櫻」(大谷日出夫、大友柳太郎、羅門光三郎)▼「仇なさけ」(伊奈精一監督、古川登美、田中春男主演)▼「北辰一刀流」(羅門光三郎、森靜子主演)

期待される清水宏の作品

珍らしや小山內物も登場

等の中で呼物となるのは松竹では『私には夫がある』一本、之は清水宏が滿洲の旅より歸つて初めての作品、彼のオリヂナルであるが、今迄の彼の好んで使つた淪落の女ものではなく、彼の惡癖である子供染みたセンチメンタリズムが清算されてゐると言はれてゐる、輕いモダンな風俗圖繪的なものである

是

靑年(上原)がある女(田中)に戀して結婚を申し込んだら彼女には夫があつた、そして豫て彼に戀してゐた(桑野)と結ばれるまでの洋裁店の先生と生徒との交流を描いたもの、題名の新奇さと清水宏の今後の進み方を暗示するものとして興味深いものがある

『興三郎吹雪』は小山內薰の飜案ものを更に飜案したもの笠井輝二の演出ぶりを見るだけ、あまりにも此の新派悲劇調はもうお古いと言つた形、大體原作からしてつまらないものである。『素裸の家』は異色作品として呼び聲高いもの

興味をひく「のん氣眼鏡」

日活ものの呼物は「暢氣眼鏡」で原作は芥川賞尾崎一雄作になるもの、轟、杉の顏

し出す空氣はかなり樂しめるものがあらう、島がどんな進歩を示して此の文藝作品をこなしてゐるかが興味であり、期待される作品である、之と同時の杉狂のアトラクションは更に人氣を誘ふ事とならう、後の作品は言ふべきものなし

寄席を背景に

下町情緒を描く〃化粧雪〃

東

寶ものの大物はなんと云つても『化粧雪』成瀨原作、岸松脚色、石田演出、五十鈴主演と云ふスタツフの豪華さに目を奪はれる、之は沒落の一途を辿るうらぶれた寄席を中心に勝氣な娘(五十鈴)の薄情なその戀人(佐山亮)道樂者の兄(大川)江戸つ子の表方(釜足)等の醸し出す大江戸情緒豐かな抒情的な作品である

「春よいづこ」はフランス映畫「美しき靑春」を川松ちやんがハツタリを聞かせて抒情的な音樂映畫に燒直したもの、古賀政男の作曲と音樂監督に興味がある「仇討ごよみ」は長さんの主演もので言ふだけ「快速部隊」は上海、中支と軍當局の後援の下に現地ロケしたもの、安達伸夫の第一回作品「遙かなる弟」は岸松の脚色に興味があり之は出征する弟を想ふ兄夫婦のしみ〴〵とした情愛を描いたもの

大衆もので觀客狙ふ

新興系は質的には優れたるものなく「忍術息子」の喜劇的な味と「若妻の夢」の山路ふみ子主演が大衆的興味を呼ぶかと思はれるだけで、概して今月のプロは質的には劣り洋畫フアンには淋しい事であらう

春の映畫グラフ

カツトは『化粧雪』の山田五十鈴寫眞上右から「涙の捕繩」の大倉千代子と月形龍之介「天保江戸櫻」の大谷日出夫(中央)「暢氣目鏡」の轟夕起子、愈よ完結する「夕燒富士」の高田浩吉「私には夫がある」の田中絹代と上原謙「春よいづこ」の霧立のぼると藤山一郎

スタヂオだより

▼大都が新音樂映畫 大都では失業樂士一黨の活躍を中心に若手連が唄ひまくる音樂明朗篇「鼓狂介原作脚色の「唄へ朗かに」を八代毅監督が新機軸を出すべく左の配役下村晴夫カメラで着手した
桐山君(水島道太郎)友惠さん(松風千枝子)宇佐見君(大岡怪童)千代子さん(大山でぶ子)風見傳兵衞(藤間林太郎)章子さん(久野あかね)

▼「花嫁十三夜」再開 新興京都喜多猿八監督の「瓦版異篇・花嫁十三夜」は松浦妙子の病氣で一時中止してゐたが近く退院するので、三月から撮影開始

〃木石〃愈よクランク

松竹大船の名匠五所平之助が再起第一回作品として準備中であつた船橋聖一原作、伏見晃脚色「木石」は新劇の赤木蘭子特別出演で左の配役を編成し愈よクランクを開始する

二桐醫學士(夏川大二郎)追川初(赤木蘭子)禁子(高峰三枝子)澤村醫學士(河村黎吉)藤本醫學士(寺門修)研究所長(坂本武)有馬博士(山內光)友人泉(小林十九二)

馬 東北舞台に

二年掛りで撮影

從來多くの日本映畫の題材に具體的に地方色を取上げての作品といふものは極めて稀にしか出現しなかつたが、今回山本嘉次郎監督が「自己の藝術的良心に基いて」昨夏來愼重に準備中の「馬」は東北盛岡地方、岩手山麓の農家と特殊な馬市等を取入れて素朴な感情に織かれる人と馬との愛情を描く野心作として原作、脚色、演出山本嘉次郎、撮影伊藤武夫にて本年一杯を要する撮影日程のもとに着手することとなつた

父小野田仙次郎(藤原釜足)母さく(竹久千惠子)長女いね(高峰秀子)長男豐一(平田武)次男金次郎(細井敏夫)次女つる(市川かつ)山下先生(丸山定夫)奥さんきく子妹春江(春日英子)母(岡村文子)小使(谷麗光)山の男(笠智衆)山の娘(久原良子)看護婦(草香田鶴子、松尾千鶴子、京谷千惠子)助手菊田(忍節子)助手水谷

立體講談 新門と小鐵

後八・三〇 神田伯龍さんら出演

鳥羽伏見の戰の後德川慶喜は大阪城から海上江戸へ脫出した、大阪は薩摩屋敷に放火されて以來混亂を極め城內の天守にも火がついた、天守閣には金扇の馬印が置いてある、これは關ヶ原の役にも大阪兩度の陣にも陣頭に立つて士氣を鼓舞したもので家康が自分の身代りにと大阪城へ置いたと言ふ由緒深いものであるが今は誰も顧みる者がない、將軍について上京した新門辰五郎は慨歎して今こそ德川に恩顧をうけた自分の報ゆべき時がきたと會津の小鐵の協力で自ら火をくぐつてこれを取出しその夜は玉造にある小鐵のなじみの女俠おなかの所へ移したが長州勢が迫つてくるので夜中暗峠越を決行した峠の頂上にくると折柄の朝日が金扇の馬印に輝き映え感慨一入深いものがある、辰五郎と小鐵は德川家への最後の奉公を果し得た喜びに相擁して泣き、馬印最後のひと振りを行ふのであつた

【配役】
講談　神田伯龍
新門辰五郎　山口務久
會津の小鐵　金剛麗子
玉造のおなか　太田順子
娘お新　同
その他多勢

けふの番組

二日【土曜日】【M・T・O・Y 新京放送局】

朝

二日(土曜日)
七、〇〇(新京)七、一八(大連)建國體操
入港船のお知らせ
七、二〇(新京)ニユース
七、三〇(大連)中等滿洲語講座 秩父固太郎
七、五五(新京)(レコード)管絃樂
一、組曲「美しきベルトの娘」(ビゼー作曲)ロンドン交響管絃樂團 指揮、ビーチヤム
二、「チヨコレートの兵隊」拔萃曲「O・シユトラウス作曲」ウエーバー管絃樂團 指揮 ウエーバー
八、二〇(新京)氣象通報
八、五〇(新京)建國體操
九、〇五(東京)經濟市況
九、三〇(東・奉)經濟市況
一〇、〇〇(大連)經濟市況
一〇、〇五(新京)幼兒の時間 ラヂオアソビ「オヒナサマ」田原たか子、小鳩會々員
一〇、二〇(新京)家庭の時間
一〇、四五(奉天)家庭メモ
一〇、五〇(奉天)料理獻立
一一、〇〇(新京)食料品値段
一一、三五(奉天)經濟市況
一一、四〇(東京)經濟市況
一一、五九(東京)時報

晝

〇、〇一(奉天)土曜コンサート ムクデン・サロン・オーケストラ(指揮)相川憲
一、ヴアルキユーレ(ワーグナー作曲)
二、無言歌(メンデルスゾーン作曲)
三、スケルツオ(シユーマン作曲)
四、船唄(ヘルマン作曲)
〇、三〇(東・新)ニユース
一、〇〇(奉・連)經濟市況
三、二九(新京)國內アナウンス
北米西部向海外放送
三、三〇(新京)奉天リーダー・クワルテット
一、アナウンス 二、混聲合唱奉祝國民歌紀元二千六百年 三、二重唱出征兵士を送る歌(陸軍省選定)四、混聲合唱流浪の民(シユーマン作曲)四、齊唱(イ)ケンタツキー・ホーム アメリカ民謠(ロ)ロングロングアゴー(ハ)スコツトランド民謠(ハ)チラヴイアタ ヴエルデイ作曲(ニ)アルルの女よりビゼー作曲 聖ジヤンダーク
一、混聲 二、二重 三、混聲 四、齊
四、〇〇(東・新)ニユース(新京)氣象通報
五、三〇(新京)管絃樂(レコード)組曲「復讐の三女神」(マスネー作曲)指揮コーエンによる交響樂團

夜

六、〇〇(東京)子供の時間 お話「航空母艦と豆戰艦」海軍造艦大佐 稻川誠一
六、二〇(新京)コドモの新聞
六、二五(哈爾濱)初等ロシア語講座 櫻木新吾
七、〇〇(東・新)ニユース(新京)告知事項、今晩の番組
七、三〇(東京)國民歌謠「春待草」合唱 ホワイト合唱團
七、四〇(東京)講演「米の增產と品種」農學博士 寺尾博

東京無線(ラヂオのお求めは 電三・四九二〇・五三二八)

八、〇〇(東京)歌謠組曲「歌行脚」東海道の卷(高橋掬太郎作詞 北村輝作曲)二三吉他
八、三〇(東京)立體講談「新門と小鐵」神田伯龍・他
九、一〇(東京)室內樂 ヴアイオリン ヴイオラ 藤田經人 ピアノ 藤田淳子
一、奏鳴曲ニ短調 グリンカ作曲 第一樂章 アレグロ 第二樂章 ラルゲツト
二、ヴアイオリン獨奏 ロマンス ヘ長調 ベートーヴエン作曲
九、三九(東京)時報、ニユース、ニユース解說(新京)ニユース 氣象通報・告知事項・明日の番組
一〇、三〇(新京)今日のニユース
一〇、四〇(哈爾濱)北滿の時間(露語)

公示催告

康德七年(黃第九號)

山口縣厚狹郡厚狹町大字厚狹第二千一百十七番地
申立人　石田カメ
新京特別市永吉街三百二號
右代理人　吉田修

左記證券の所持人は康德七年五月十日午前十時迄に當法院に權利を屆出で且證券を提出すべく若し右期日迄に屆出を爲さざるときはその無效を宣告することあるべし

證券の表示(重要なる部分)
一、日本產業株式會社(舊商號)株券　十株券　一枚
一、額面　金五百圓
一、拂込額　金五百圓
一、株券番號　と第六三三九〇號
一、當初の株主名義人　森平左久
一、發行年月日　昭和四年五月一日
一、發行代表者名義　日本產業株式會社取締役社長　鮎川義介
一、最終の所有名義人　石田カメ

康德七年二月二十日
新京區法院
審判官　野口榮一郎

公示催告

康德七年(黃第七號)

大阪市住吉區昭和町西貳丁目廿八番地向山嘉藏方
申立人　森本正次
新京特別市永吉街參百貳號
右代理人　吉田修

左記證券の所持人は康德七年五月十日午前十時迄に當法院に權利を屆出で且證券を提出すべく若し右期日迄に屆出を爲さざるときはその無效を宣告することあるべし

證券の表示(重要なる部分)
一、日本產業株式會社(舊商號)株券　拾株券　壹枚
一、額面　金五百圓
一、拂込額　金五百圓
一、株券番號　ろ第五五八四貳號
一、當初の株主名義人　高木平吉
一、發行年月日　昭和九年八月貳拾日
一、發行代表者名義　日本產業株式會社取締役社長　鮎川義介
一、最終の所有名義人　森本正次

康德七年二月二十日
新京區法院
審判官　野口榮一郎

公示催告

康德七年(黃第六號)

廣島市橫川町二丁目六百五十九番地
申立人　東岡清子
新京特別市永吉街三百二號
右代理人　吉田修

左記證券の所持人は康德七年五月十日午前十時迄に當法院に權利を屆出で且證券を提出すべく若し右期日迄に屆出を爲さざるときはその無效を宣告することあるべし

證券の表示(重要なる部分)
一、日本產業株式會社(舊商號)一株券　七枚
一、額面　金五十圓
一、一株に付拂込額　金十二圓五十錢
一、株券番號　自乙二二〇八二一　至乙二二〇八二七
一、當初の株主名義人　佐久間豐吉
一、發行年月日　昭和十年十一月一日
一、發行代表者名義　日本產業株式會社取締役社長　鮎川義介
一、最終の所有名義人　東岡清子

康德七年二月二十日
新京區法院
審判官　野口榮一郎

公示催告

康德七年(黃第八號)

高知市梅ケ辻町十七番地高井恒明方
申立人　藤宗總一
新京特別市永吉街參百二號
右代理人　吉田修

左記證券の所持人は康德七年五月十日午前十時迄に當法院に權利を屆出で且證券を提出すべく若し右期日迄に屆出を爲さざるときはその無效を宣告することあるべし

證券の表示(重要なる部分)
一、日本產業株式會社(舊商號)株券　十株券　一枚
一、額面　金五百圓
一、拂込額　金五百圓
一、株券番號　へ第二六五九一號
一、當初の株主名義人　大日本證券株式會社取締役　高木正作
一、發行年月日　昭和四年五月一日
一、發行代表者名義　日本產業株式會社取締役社長　鮎川義介
一、最終の所有名義人　藤宗總一

康德七年二月二十日
新京區法院
審判官　野口榮一郎

公示催告

康德七年(黃第三號)

福岡縣飯塚市三菱鯰田炭坑一坑社宅
申立人　樋口勝
新京特別市永吉街三百二號
右代理人　吉田修

左記證券の所持人は康德七年五月十日午前十時迄に當法院に權利屆出で且證券を提出すべく若し右期日迄に屆出を爲さざるときはその無效を宣告することあるべし

證券の表示(重要なる部分)
一、滿洲重工業開發株式會社　十株券　四枚
一、額面　金五百圓
一、拂込額　金五百圓
一、株券番號　ろ一七八二六　自へ一四八三七二　至へ一四八三七四
一、當初の株主名義人　樋口勝
一、發行年月日　昭和十三年　康德五年九月一日
一、發行代表者名義　滿洲重工業開發株式會社總裁　鮎川義介
一、最終の所有名義人　樋口勝

康德七年二月二十日
新京區法院
審判官　野口榮一郎

康德七年(黃第四號)公示催告

新潟縣北蒲原郡加治村大字高山寺貳百貳拾九番地
申立人　松田岩松
新京特別市永吉街參百貳號
右代理人　吉田修

左記證券の所持人は康德七年五月十日午前十時迄に當法院に權利を屆出で且證券を提出すべく若し右期日迄に屆出を爲さざるときはその無效を宣告することあるべし

證書の重要なる表示　證書の表示は左表の如し
一、滿洲重工業開發株式會社株券　十株券　一枚　一株券　六枚

券面額	拂込額	株券番號	當初の株主名義人	發行年月日	發行代表者	最終の所有名義人	取得年月日
五百圓	五百圓	ろ二六八六四	松田岩松	康德五年 昭和十三年 九月一日	滿洲重工業開發株式會社總裁 鮎川義介	松田岩松	昭和十二年五月一日
五十圓	五十圓	い三〇八八一	同	同	同	同	同
同	同	い三〇八八二	同	同	同	同	同
同	同	い三〇八八三	同	同	同	同	同
同	同	い三〇八八四	同	同	同	同	同
同	同	い三〇八八五	同	同	同	同	同
同	同	い三〇八八六	同	同	同	同	同

康德七年二月十六日
新京區法院
審判官　野口榮一郎

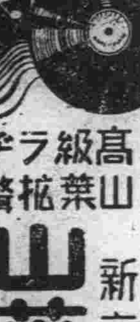

電氣蓄音機
高級ラヂオ　山葉拡聲機
山葉商會無線部
新京興安大路四〇八
電話②一五七三番

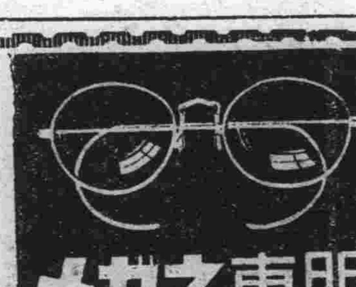

滿鐵沿線各眼科
羽牟眼科醫院
滿鐵醫院眼科
市立醫院眼科
御指定
精華眼鏡店
新京(キネマ前)祝町二ノ一七　電③四二二四
本店　大連　支店　奉天

学芸

美男子

李順輔

發車のベルが鳴つた。

「おや、十七日に歸るからね、留守を頼んだよ」

汽車が動き出した。

「はい、行つていらつしやいませ」

商用で新京に行く主人を見送ると僕は踵を返した。入場券を渡して廣場に出ると、冷たい夜風が、痛い程頬に吹きつけた。

「寒いなあ」

と私語して、待たせておいた馬車の處に、外套のポケットに兩手を突込んだまゝ駈けつけた。

「ブーシン、ブーシンブシン」

馭者の聲だつた。

他の馬車は、今の汽車で降りた客を乘せて、皆もう出てしまつた。

馬車に近寄つて見ると、一人の女が乘せて呉れと頼んで居るが、馭者は、僕から待たされてゐるので、いけないと頑張つてゐるらしかつた。僕の姿を見ると、

「さあ行きませう」

と馭者が云つた。

「あなたは、何處迄行かれるんですか？」

僕は女の方を向いた。

「あの、ダリアに行きますの」（カフエーダリアの女給か）

このS市は、驛から市内迄か二粁半もあるので、カフエーの女給であらうと何であらうと、特にこんな寒い晩でもあるから、乘せてやるのが當り前だと思つた

「さうですか、ぢや一緒に乘りませう。僕は吉原洋行に行きますから」

吉原洋行は、ダリアを通り過ぎた處にある。

「吉原洋行？ぢや貴男ムーさん？」

馬車が走り出してから、僕の横顔を暫らく偸み見て居るやうだつたが、女が聲をかけた。

「どうして、知つて居るの？」

ふだんカフエーなんかにあまり出入りしない僕を知つて居る女給があるのに、僕は、やゝ驚いた。

女は、黒いコートの襟の間に、白い顔を寒さうに覗かせて、

「知つてるわ、和盛軒で新年宴會をしたとかの晩、サーさん、ミーさんとダリアに來たぢやないの？」

「あ、さうか」

然し、佐伯や宮田はしよつちう出歩くから知つても居さうなものゝ、ダリアにはあの晩一回しか行つた事のない僕の名前を憶えて居るのに、僕は些か好感が持てた。然も新年宴會のあつたのは、一週間も前の事である。

「然し、能く憶えて居たものだね」

「え、あの晩貴男が歸つてから、私、何とかしてもう一度逢ひたかつたの」

僕は、顔に視線の注がれて居るのを感じて、そつと振向くと、果して黒い瞳が懸命に僕を見詰めて居るのが、丁度馬車が街燈の下を通る時だつたのではつきり見えた。すると彼女はにつこりして視線を避けるのだつたが、瞬間、少女のやうな初ひ／＼しさを僕は見てとつた。

「貴男が吉原洋行に居ると知つて、その後二回も行つて見たけど、一度も逢はれなかつた」

視線を外らしたまゝ、獨言のやうに呟いて、一寸口を噤んだが、

「ホッホ、、」

吐き棄てるやうな笑ひ一つ。

それは如何にも花柳界の女だつたが、それでゐて、言葉に現れる何處となく素人臭いのが隱されて居ないのは確かだつた。

「何か用事だつたの？」

「用事？ホッホ、、別に用事なんかありやしないわ」

（そんなら？）と云ふ代りに、僕は、彼女を振り返つた。それがわかつたのか、

「たゞ……何故か知ら、ホッホ、、」

羞かむやうな笑ひを殘して俯いた。

原つぱを吹き荒ぶ風は、身をちぎる思ひだが、彼女と接してゐる部分は溫かく彼女の體溫が傳つて來るやうだ。

僕は、迫り來る街の灯を茫然と眺めながら、横に坐つてゐる女の心を覗いて見ようと思つたが、唯、多少なりとも、僕に思ひを寄せてゐる女と云ふ事だけ、心理學者でない僕にも知る事が出來た。でも、こんな事はもう、數限り無く當つて來た僕だ。自慢ではないが僕はちよつと良い顔容をして居る。いや、皆が、さう云つて呉れる。

村田は美男子だいと。

だからかどうか知らないけど。交際も大してなかつた女の人から、手紙を貰ふ事がよくある。返事を呉れとか、何處かで逢つて呉れとか云つて來るけど、まだそれに應じた事はない。（まるで俳優とでも思つてゐるのだらうか）と、機嫌の悪い時は、自尊心を傷つけられたやうに思つた事もある。

或る同業者は云つたさうだ。

「吉原洋行は、美男の村田が居るから、あんなに繁昌した」と。

事實、開業して二年しか經たないのに、S市の百貨店の中、一二を爭ふやうになつた。

吉原洋行の急速な繁昌振りは目覺しいものだつた。店が狹くなつたので、三階建に新築の計畫もすつかり出來て解氷期を待つて工事に着手する事になつてゐる

主人、吉原夫婦は、僕を家族の一員と思つて、店の事は、全部僕に任せきりである。

「ほんとに、うちに娘が居たらねえ……」

とは、主人夫人が何度繰返して云つた事か知れない。もう四十過ぎの主人夫婦にまだ一人の子供も居なかつた。

それで、親戚の娘と一緒にさせて、僕に店を繼がす事に内定してゐた。

だから主人夫婦は方々の親戚から、縁談を持ち込んで來ては口說くのでつた。その他にも色々な縁談が僕に直接申込まれるが、主人夫婦は焦せるにも拘らず、僕はまだ結婚する氣が毛頭無い。（内心、理想に合ふ女を求めて居るかも知れない）

馬車が、ダリアの前に停つた。

「ほんとに助かつたわ、乘せてもらつて……一緒に降りて熱いコーヒーでも飮みません？」

彼女は馬車から降りて、美しい顔で見上げた。

「今日、ちよつと急ぐんだから……」

僕は、易々と承諾したくなかつた。

「私が奢るのよ……ね、お願ひ……」

「有難う、又の機會にしてもらふよ」

彼女は、お願ひ——と云つた。お願ひ……？

「チウホバ！」

慌てゝ馬車を促がしたがネオンサインに照らされた口元に複雜さを感じさせる微笑を浮べて見送る彼女の瞳は、失望に似たやうな色が見えた。

短篇 生活の根（四）

河利致

豐吉の顔には直ぐにもこの品物をなんとかしてみよう。さういつた色が讀みとれるほどに出てゐた。ミヨは豐吉の鼻の動かし方に、心を砥かれるやうなものを感じた。ミヨには咽喉首が渇いてきたやうにも感じられた。さうなつてくると、もう其處にゐることも胸苦しくなつて、じつとしてはゐられなかつた。

「ねえ、わたし一足先に歸つてみるわ」

ミヨは足許から怯えあがつてゐる。

「立派だね。お前などにはこの味は解るまいね」

莨をくはへてゐる豐吉のポーズは、藝術的で、そして明る過ぎた。

「味は解つてるけど、ホ、ホ、ホ……」

ミヨの笑ひは苦しいだけのものだつた。

「着てみろよ、大したもんだぜ」

豐吉の前に陳べられた品といふのは、この店でも上等の組に入つてゐる純毛の洋服地である。豐吉はミヨの肩先に掛けてみると、皺のなかに眼がかくれるほどに微笑むのであつた。

「奧様には一段とよく似合ひますね」

滿人のお世辭といふのは中々堂に入つたものである しかしミヨには、その聲を叱りつけたいやうにさへ思はれた。

「ぢや、これにして置かうか」

豐吉は繪本といふものを買ふやうな氣安さでミヨに言つてのけるのであつた。

「さう……」

腹の底から冷つとしたものを感じたのはミヨであつた「さう」と答へたのは、目的の無い反動音響の一種であつた。

市場から歸つた。豐吉の顔と言ふのはまつたく子供のやうである。それに反しミヨは天井から落つこちた鼠みたいな顔つきをしてゐた。

蛇の夢のあとにはいいことがある。それはまんざら迷信だけでもなかつた。晴れた窓に向つて日向ぼつこしてゐると、七年振りといふ兄からの手紙が配達されてきた。豐吉はひどく喜んだ。

「いいことはやつぱしいいことだよ」

豐吉は先だつての夢を持出してきてミヨの顔に貼り着けるかのやうに言ふのだ

「たまにはいいこともなけりや」

夫の兄からの手紙には、ミヨもいい氣持になれた。しかしそれはほんの一瞬時のものであつた。といふ譯は、手紙の内容には父母の石碑をこしらへるので二百圓ほど送つてくれ、といふことが綿密に書かれてゐるからであつた。

「二百圓つてお金……」

ミヨの顔は曇つた。狼狽といふ雲の一種が現はれてくると、ミヨは聲を奪はれ心をすくめるのであつた。

「死んだ兩親への罪亡しになれると思ふと、二百や三百のもなあ安いものだよ」

寢暮しをしてゐる者の聲とは思はれぬほどの元氣さが豐吉には溢れでてゐる。

「そんなに言つたつて、この間の洋服代もあるし…」

親の石碑を建てることは子としておはなければならぬ當然の義務ではある。それに間違ひはないが、今のこの生活では何と言つてみても手がつけられない。

ミヨとしては、さまざまの感情で豐吉の顔を、穴のあくほどみつめる以外に爲すべき術がなかつた。

「送つて上げようよ」

と、豐吉は言ふのだ。

「お金なんか無いぢやないの」

ミヨのその聲は半ば叫びに等しかつた。

「馬鹿、解氷の太陽は近くにあるぢやないか。春になり、夏になつたらうんと働く」

豐吉のこの響は、天井のベニヤ板に音をたてゝ傳はつていつた。ミヨの先刻の叫びは、どうしたつて言ふのか、心の奧の方へ逆戻りしていつた。

「さうね、逞しい働きをすりや……」

急にもとの平靜さに返つてゆくミヨであつた。

「滿洲の暮しは一年や二年で切り上げる者ぁ別として、この地の土とならうとする俺達にとつちや、夏耕半歳多眠半歳といふことの生活の根が大事なものだ。生活の根つていふものは、晝の間は働いて夜の間はよく眠るといふ、つまりそれなんだ。日本なら晝と夜だけでいいけど、この地は夏と冬とでなけりやね。そいつを度外視しちや、滿洲の悠遠さは全く存在しないね」

豐吉がこんなに饒舌つたのは珍らしかつた。豐吉の顔は大空のやうに屈託の無いものであつた。

ミヨは豐吉のこの言葉に何も言ふことがなかつた。發車のベルが、身近かに大きな響をたてゝゐるやうに感じられるだけであつた。寂しいやうな、勇ましいやうな、悲しいやうな、嬉しいやうなものが、潮さいのやうに胸から腹に流れ込んでくる思ひがした。

「生活の根！」

ミヨは一人で呟いた。極めてあつさりしたこの一語だけど、サラリーマンにならなかつたことが、多眠の生活をして來てゐることが大自然のなかの矛盾なき姿のやうに思はれる。朔北のあらしに幾度か葉を落した楡の木も、幾度か春の陽のなかに成長をみせた。生活の根があるからだ。いろいろな樹木は移植された。しかし多くは枯死したり渇死したりして育てられない大陸の土に育てらるるものは、この地に昔から遺されたものだけである。其處には、物理や化學や理論は通用しない。ミヨは、何か溫かなもので強く、いきなり打たれたらしかつた。ミヨの瞳には光つたものが浮き上つてゐた。（完）

若い作者達へ（上）

櫻井辰雄

最近風に滿洲文藝が活潑な歩みを見せてきてくれたことは、私のやうな文學を生命とする者にとつて欣快に堪へない次第だ。一國の文化が言語、藝術、學問、宗教、法律、政治組織、習俗經濟、技術等々といふが如き文化形象たる構成要素の上に建つ以上、この傾向を欣快とするのもあながち私一個の個人的なものではないであらうと思ふ。未だ新京へ來住して間もない私であり、從つて滿洲文藝界の動向は判然りとしたところ摑めないのであるが、兎に角ペンを執る人々がいづれも眞摯な態度で乘出してゐることは注目に價ひする。そして烈々とした覇氣ある強靱なものを發表してくれる事は頼母しくもあり好感を抱く事もでき、今後を期待する念を益す張からしめてくれる。

然しながら私は聊かなりとも次の如き所感を創作陣に對して述べてみたい。

建國の歴史が淺いせゐか作品そのものに深さといつたものが薄いのである。私にはなんとなく現實を遊離した嫌が數多い作品の上に漂うてゐるやうに思へてならないのである。それはといふに、一概して作者達がロマンチック性の拔けきらない若い人々であり、生活の眞の探究者であり得ないからだ、と思ふ。尤も未だしつかりとした根を張つてゐない土地に現實を見出すことは容易な業ではないがそれにしても新進氣鋭の人々が徒らに自己のセンチメンタリズムに捉はれて、新しいジャンルに筆をのばして行かうと努力しないでゐる事は良くないと痛感する次第だ。各自の作品を讀んで先づ第一に印象づけられた事は、ぎこつい觀念をその儘に紙上へ叩きつけ讀者を無理に自己觀念中に引摺り込まうとする惡どい手法である。讀者は嚴めしい文字の羅列に眉を顰め困惑と重壓とを憶えるばかりである。さうして終ひには自己本位な作品に思はず嫌惡感さへ抱く事がある。そこに盛られたテーマも意義も、一見發展し强調してゐるやうであつて、その實いつまでも退屈な堂々めぐりを續けてゐるに過ぎない。また作中の人物の描寫も性格も甚だ曖昧なるものが多い。何故ならば作者は餘りにも作中人物に接近してゐるが爲、主觀的見解しか把握できず、その結果は作中人物に鼓惑されて自制を喪失してしまふからである。作者たる人間は作家的熱情を抱くと共に、常に冷靜な客觀の凝視を忘れる事なく、諸相觀念へのメスを振るつて進まねばならぬ。

上乘の讀み物

德川夢聲「天鬼將軍」—『文藝春秋』三月號—

好い讀み物がひろく要求されてゐることは容易に知り得られるのであるが、其需要の割に供給の方は潤澤には行つてゐないやうである。さうしたものゝ、優れたものを書く人たちが不足してゐるのでもあらう。

德川夢聲の地位は、彼の世間的な職業のせゐでか兎角文筆の上では一般には輕視されてゐる傾きがあるのではないかと思ふが、それは判斷が間違つてゐるのだと思ふ。

今回の「天鬼將軍」の一篇の如き、實話讀物として立派なものであつたと思ふ。悠々たる話術の中に知性があり、ペーソスがあるのを玩味すべきだと思ふのだ。これは材料の點で特に彼が得をしてゐるといふこともあらうが、それでなくてもこれ位のものは書ける人だと考へる。雜誌編輯の任に在る人々の如き、もつと彼を重用することを考へてよいのではないか。（御垣衛士）

書架

△月刊滿洲（三月號）庄司鄕吉「滿洲義軍」佐藤眞美「觀光談義」石橋米一「時局と綿業」高橋康順「取殘されるもの・自轉車禁止論」津川哲三「獨身時代の思ひ出」三浦武美「低溫生活」志波西果「黄河制壓」武居鄕一「苦力を語る」山下泰藏「小盜兒市場に歷史を拾ふ」藤生好夫「土に生きる」日高丙子郎「健康滿洲私案」田村光子「滿人の妻」高柳春雄「二四の馬」渡邊三角洲「杞人の地下家屋」砂間三郎「獨身者心得帳」多賀弘嘉「小磯拓相の鼻」大内隆雄「滿洲文藝時評」諸氏「十九の春」石敢當「北京五題」中平亮「北京アルバジン村」村上知行「北京の蛋」瀧澤俊亮「その頃の北京の新聞」「北京の喜びと悲みを語る座談會」その他を盛つてゐる（新京崇智胡同六〇一 月刊滿洲社、五十錢）

△經濟關係法令並佈告集第八輯（新京商工公會、一圓）

本欄紹介の新刊は本社學藝部宛御送付相成度し（係）

家具の店 片岡洋行 東二條通 電③四七六三

絃樂器のデパート

ギター研究生募集

優良ギター好評品揃ひ
ビナツ桜
高級モレナギター各種
良く鳴る 丈夫な 手風琴
パール
アコルデイオン
誰にも奏けてすぐ愉しめる

大丸樂器店
新京曙町二丁目三一
電話3二一〇四番

美容
御婚禮御支度
（カツラ及最新流行柄振袖御需に應じます）
パーマネント（米國製シェルトン優秀パーマネント機設備）
獨特な機械設備に依る
正式美容術

ヤマトホテル專屬美容部
川人美容院
祝町三ノ七（閑花前）
電話③五二三八番

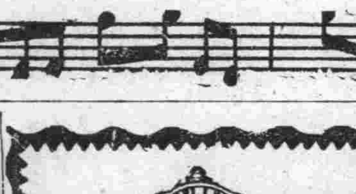

時を活用……時計を愛用
昨今甚しく時計類品薄の折柄
出來る丈け御手許の時計を御活用下さい
破損及分解掃除等の御修理は何卒技術の店として常に御好評を戴いて居ります當店に御用命願ひます
必ず御滿足なさる様
責任を以つて御修理申上ます
天龍堂
大和通四二（滿鐵病院西側 東二條通派出所前）
電話（3）二〇三九番

各種寢台

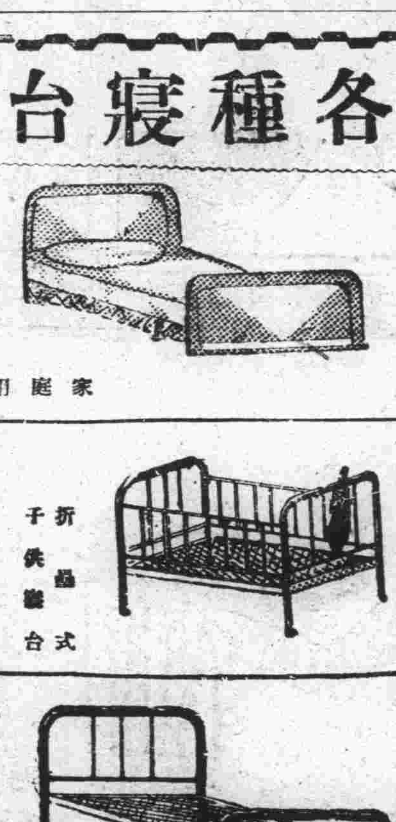

家庭用
折疊式子供寢台
病院用
新京日本橋通
家具裝飾品 品川洋行
電③二〇六二・二五九三・三一二一

御家庭の福音！
御台所用品、金物類、錆付・油の附着せる機械器具の御ミガキ用として經濟的輕便な!!
アカシヤ磨石鹼を
御愛用下さい
大連 奉天 萬玉洋行

皆様眼鏡の調子は如何ですか？
事務を執るにも勉強するにも大陸建設に鍬を振ふも目に異常あつては能率増進を妨げます、當店に眼鏡全般御相談下さい詳しく御說明申上ます
又双眼鏡、望遠鏡、磁石、擴大鏡其他種々取揃へて御座ゐます
兵隊さん五分割引致します
市立病院眼科御指定
岡田眼鏡店
新京吉野町二 電②二四三八

陸軍記念日 南北對抗武道

兩軍編成個所決る

戰時下第卅五回陸軍記念日を飾る武道大會は武道會新京支部で八島小學校並に中銀道場に於て柔道、劍道、弓道、銃劍術の五種目が行はれる、このうち柔劍道は長春大街、興安大路を以て境界線とする南北對抗試合を擧行するが兩軍が選拔編成する各個所は次の如く決定した

△北軍　滿鐵、青年學校、興銀、日滿商事、中央郵政局、電業、新京商業、滿拓、鑛山會社、鑛業開發、重工業、中銀、採金會社、大興公司、關東軍憲兵隊、海軍武官府、警備司令部、航空會社、滿洲圖書、金融合作社、東邊道開發、協同セメント勞工協會

△南軍　首都警察、電々、鑛工技術院、水力電氣、滿炭、司法部、交通部、產業部、市公署、大同學院、航空會社寫眞處、治安部、經濟部、新京中學、總務廳、林野局、弘道館、憲兵訓練所、郵政總局、櫻木小學校

なほ二日より九日まで午後五時から北軍は中央通警察署道場、南軍は電々弘道館に於てそれ〴〵必勝を期して合同練習を行ふことになつた

大學野球 聯盟機革案

近日中に正式發表

【東京國通】大學野球聯盟平沼會長、石丸理事長、志田明大野球部長は二十八日午後三時四十分文部省に小笠原體力課長を訪問、去る二十五日の理事會に於て決定した聯盟機構改革案を提出認可を求めた處小笠原課長は兩三日中に檢討して回答する旨を答へたので平沼會長等は同五時辭去したが同課長も機革案は大體に於て文部省の指示に依つて作成されたことを認めてゐるので近く認可を得た上正式發表される筈である

野球批評の草分け記者

惜しまれる太田四州氏

逝去した新聞界並に運動界の先輩太田茂（四州）氏は大正、昭和にかけて國民新聞及び讀賣新聞の社會部長雜誌運動界主幹、東京大學野球聯盟公認記錄者を歷任今日に至つてゐるが、氏は日本野球界の飛田穗洲、故橋戶頑鐵の兩氏と共に野球批評家として並び稱せられ新聞運動關係の草分けで殊に明治卅六年早慶戰が初めて行はれた當時名文を連ねて一躍名をあげその後大學野球、中等野球等の名批評家として美文の名聲高く權威者の一人として日本野球界に拂つた努力は世人周知の如くであり氏の逝去は痛く各方面から惜まれてゐる

堀山医院 產婦人科 蓬萊町一丁目 電話③3180

北邊振興政策

北滿綜合建設進む

從來北滿邊疆の地は民族的紛爭の歷史こそあれ、その地理的關係から開發は何等得るべきものなく、僅か二十世紀に入つて帝政ロシアが砂金の盜掘に手を染めた程度で、滿洲國となつて以後も、政治經濟の滲透力は極めて緩慢で建國以來數年を經ても未だ滿洲國の實在すら知らぬものがあつたやうな狀態である、滿洲國の建國が國境を挾んでソ聯側に大なる重壓を加へることに至つたに拘らずこの地方一帶の未開發狀態は彼との勢力均衡上また遺憾なしとせず、こゝに於て滿洲國は國防體制强化の一重要事項として北邊振興計畫を樹立し、北邊即ち三江、東安、牡丹江、間島、北安、黑河及び興安北省の七省に達しこの綜合計畫に依る開發を開始したのである、この計畫は既に昨康德六年より實行に移されてをりその內容は鐵道、道路、通信施設、航空水路の開發はもとより、電力都邑計畫及び給水、開拓、勞力、物資の調整並に集積鑛工業、木材、畜產、保健衞生、行政機構等に亙る開發充實を包含するものであつて、既に述べた產業開拓の兩事業の一部をも擔當する一大政策である、產業、開拓の二大政策を縱の建設とするならば、本計畫は建設事業の全般に亙る橫の建設であつて三ヶ年の短期間に十億圓の事業費をもつてする國策計畫なのである、この事業は昨年實施以來大體當初の計畫に近い成果を擧げてゐる、しかしてこの計畫は外貌的には短期間に遂行される緊急的措置ではあるが、これが完成の曉はその基礎的建設が中心となつて全般的運營に一大進步が齎されるのであつて北滿に於ける政治、行政、經濟、產業の躍進は加速度的に累積され、その結果、國防力の强化となり、民生の厚生に寄與することは勿論、他の二大國策の進捗と相俟つて滿洲國の東亞に於ける使命達成に遺憾なき貢獻が期せらるゝ事となるのである

三月體育界行事

三月中の主なる體育關係の集會並に行事は左の如し

▲三月二日＝大滿洲帝國體育聯盟新京事務局體操部常務委員會（市公署會議室）
▲三日＝全滿都市對抗硬式卓球大會、奉天南滿學堂
▲五日＝大滿洲帝國自轉車競技協會理事會（國都グリル）
▲八、九日＝大滿洲帝國體操競技協會體操種目改正委員會（未定）
▲十日＝陸軍記念日武道大會（八島小學校、中銀道場）東亞競技大會準備委員會（國通會議室）
▲二日より九日まで＝陸軍記念日武道大會合同練習（中央通警察道場、電々弘道館）

片山歯科 日本橋通・秋林洋行前 電話③五五五三番

體驗放送 新京豫選

滿洲國建設に平和の戰士として活躍する銃後若人の力强い體驗をマイクによつて傳へる「全滿青年體驗發表放送」（三月七日）の地方豫選は廿七日全滿九局で一齊に行はれたが、新京中央放送局では午後八時四十分から五分間づつ左の七君がマイクに向つて僞はらざる體驗を語つた

△協和會中央本部＝芹澤邦一△中央銀行＝西間木春治△新京驛＝丸山硯一△新京青年學校＝松山安光△新京實務學校＝全君金△電業養成所＝羽田野精一△協和會首都本部＝坂本弘

早大水泳部小高賀氏逝去

【東京國通】元早大水泳部小高賀茂氏は永らく病床にあつたところ去る廿四日午後五時死去した、氏は早大水泳王國の基礎を築いた人で、大正年間の我が水泳界に短距離選手として活躍、五十ヤード自由型の日本記錄保持者である、大正十年上海に開かれた第五回極東大會では日本代表選手として出場、特にフォームの美しさに定評があつた

臺灣陸上軍歸國

【マニラ廿八日發國通】濠比巾の臺灣陸上軍一行は來る三月二日午後バンガシナン州リンガエ市に於ける選拔軍との對抗競技を終へ四日マニラ出帆のカナダ太平洋汽船M・アジア號で歸國の途につくことになつた

國都醫院案內

本欄一手取扱 滿洲國通信社

浜田医院 内外科・花柳病・皮膚科 新京三笠町一ノ二六 電話③二八七三番

中野医院 内外科・眼・皮膚・性病科 興安大路五〇二 電話②一七〇一番

上山醫院 外科性病 入院隨意 朝日通廿一番地 電話②五七九五番

長岡医院 皮膚・性病・外科專門 光龍路二〇四 電話②三九五八番

吉利外科 胃腸外科 整形外科 中央通四六 電話(3)三三四九番

順天医院 内科・外科・產婦人科 レントゲン・物療科（新京驛前）

中市医院 產婦人・花柳病・内科 病室完備 滿鐵病院東門前 電話③三九〇二番

畑医院 内科・性病・產婦人科 入院隨意 新京新發屯農業路 電話②一三三〇番

緑医院 内科・小兒科 醫學士 佐吉勝也 入院隨意 長春大街三〇二號 電話②五一〇一二番

興安病院 内科・小兒科・外科・性病科 X線科・物療科・產婦人科 醫博 吉田秀雄 興安大路興亞街角 電話代表②五九一二番

折島医院 内科・小兒科 新京西化路二ノ九 電話(2)三〇二九番

槙医院 小兒科・内科・花柳病科 病室完備 興安大路一〇二五 電話②一五八〇番

深町医院 内外科・小兒科・レントゲン物療科・性病・耳鼻・咽喉・齒科・婦人科・皮膚泌尿科・各科專門 院長醫博 深町穗積 新京朝日通 電話③六六六八番

大森医院 一般外科・内臟外科・痔疾性病 新京永樂町二丁目 電話③四七四三番

杏林堂医院 内科・小兒科（專門） 往診隨意 吉野町一ノ二 電話③二五二〇番

肥後医院 產婦人科 花柳病科 入院往診隨意 内科小兒科 院長 肥後弘子 ダイヤ街老松町朝日通 電話③五七〇九番

松本医院 内科・小兒科・泌尿生殖器 肛門病科・皮膚病科 入院隨意 往診隨意 日本橋郵便局前 電話③三七五六番

鈴木病院 產科・婦人科 醫博 鈴木紀 入院隨意 新京清和街七〇 電話②一八八〇二番

田島医院 產科・婦人科 女醫 田島靜子 新京興安大路四九 電話②二六〇七番

康德医院 產婦人科 花柳病科 女醫 柴田すゞ 吉野町四丁目廿 電話③五三九七番

三谷医院 呼吸器・胃腸病・レントゲン科 入院隨意 新京祭智路 電話②四八一九番

同仁医院 皮膚科・泌尿科 性病科 醫博 市橋眞三 新京神社北 電話②二六〇六

早川歯科 レントゲン設備 新京錦町三丁目七 電話③三九六番

佐野歯科 日本橋通リ 新京ビル 電話(3)二三六五番

林歯科 院長 林久仁 崇智胡同

山崎歯科 第一醫院 兒玉公園前 電話③五八三番 第二醫院 大同大街滿上ビル二階 電話②三七五〇番

堀山医院 產科・婦人科 產婆派遣 入院隨意 新京蓬萊町一ノ五 電話③二八〇番

沖津医院 產婦人科・外科・性病 醫博 沖津亘 新京蓬萊町二ノ三 電話③五六八九番

太田医院 小兒科專門 入院隨意 新京神社南横 電話③三八三九番

浅井醫院 小兒科 入院隨意 新京祭智路 電話②六〇五一番

古野医院 小兒科專門 レントゲン科 入院隨意 新京神社南角 電話③五二四三番

長春醫院 小兒科 院長 德丸スガ 入院隨意 往診隨意 電話③六二四一番

知識眼科 醫學士 知識古彥 入院隨意 新京大和通 電話②六四六番

堀田歯科 歯科往診部 院長 堀田文助 新京朝日通 電話(3)五八一九番

羽牟眼科 院長 羽牟武志 新京祝町 電話(3)四三二五番

中山医院 眼科 新京錦町三丁目七 電話(三)三六五一番

ヤナギ歯科 中央通郵政局前

伊藤医院 内科・小兒科・皮膚泌尿科 女醫 伊藤

亀川歯科 新京祝町二丁目 電話③三八五八番

市村歯科 新京吉野町一丁目

山口歯科医院 院長 山口道乃 新京豐樂路（國都飯店前）

豊楽堂医院 花柳病・肛門病科 專門 豐樂路公設市場入口 電話②三二九七番

技術正確・責任出願 ●鑛業法に依る正規製圖並手續出願
營業課目 鑛山測量 鑛山調査 鑛石分析 鑛石鑑定 一般測量及製圖
滿洲鑛業社 新京八島通四四 社長 土方龜次郎 電話(三)六四四七番
青寫眞調製にも應ず 尙滿人には通譯を要せず

パン 第十一回全國菓子大博覽會 壹等賞金牌受領 學校 官廳 商店 御用達
カネタ製麵麭工場 西四馬路 電話(2)一八六六番

橫濱正金銀行 新京支店
本店 橫濱 新京日本橋通三十四、電話代表(三)三六一一
資本金 壹億圓（全額拂込濟）
積立金 壹億參千七百拾五萬圓
營業種目
諸預金 小口預金 小口預金十圓より、定期預金百圓より、其他內地預金の御取次ぎ・內地への組替へも迅速に御取扱致します
貸付、割引 便利に御相談申上ます
內外荷爲替 內地向滿洲各地向も有利迅速に御取扱致します
送金 世界各地向送金を御便利に御取扱致します
信用狀（海外支店出張所四十一個所、其他主要各地取引先有）當行旅行信用狀による御旅行は最も安全御便利です
商業調査（海外御視察等に特に御便利です）御遠慮なく御利用願ひます

ふぐ料理 すき燒 鯛あり 食道樂 かほる 大經路（草津温泉前）電(2)一二六二番

畑医院 内科性病科產婦人科 豐樂路モンテカルロ隣 電三一三二〇

料亭 桐壺 梅ヶ枝町 電三、四七九〇

公園は初ての人出
春の鼓動愈よ高らかに！
きのふ……旗日の名殘り

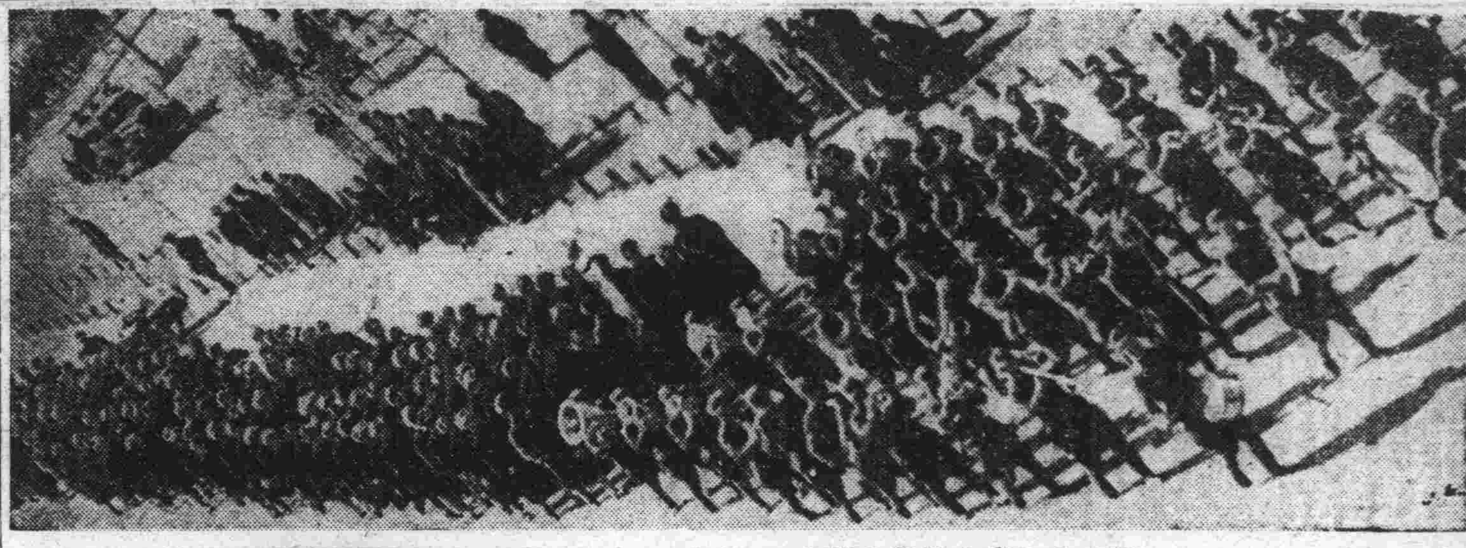

寒波も去つて木の芽もこの日に萌え出づるかと思はれる程晴れ晴れと明けた建國の佳き日、興亞奉公日の自肅に加へて曆は大安の二字も嬉しくめくられた午前九時忠靈塔前の記念式典に祝賀の幕を開けた國都は驛前や中央通り等の大通りを橫斷して揭げられた日滿大國旗を始め軒毎にはためく日の丸と五色旗に、或ひは空を突く奉祝塔に、懸垂幕に王道樂土建設八年の慶祝が街にあふれた、道行く人も心からなる奉祝の氣を懷いて春來るの裝ひも嬉しく街へ、公園へと繰り出し、午後からの兒玉公園は今年になつてから初めての人出を呈し、長い冬籠りの動物達を驚かせた

城內の賑かさはまた格別春節の行事も濟んで初めて迎へる旗日とて樂土建設の喜びに輝く人々の黑波が街から街へと流れた物賣りの聲へも春を呼ぶ暖かさ、街は「慶祝兒童大會」「慶祝放送」「慶祝の夕」をはじめ夫々の慶祝行事と人の波に埋められ空は愈よ晴れ晴れと慶祝の廿四時間が刻まれて彩られた

協和青少年團結成一周年記念式

結成以來滿一ヶ年、建國の佳節の一日午後一時より協和青少年團の結成一週年建國節式典は忠靈塔境內に於て擧行、數千の健兒整列して日滿兩國歌齊唱、皇居帝宮の遙拜、于首都本部長、金子副本部長の挨拶、呂產業部大臣祝辭、廣第一國民高等學校青年團長、坂本電々社員養成所青年團長の發聲により萬歲三唱、式を終り青年團は軍樂隊を先頭に宮廷府前に至つて萬歲三唱、午後二時より少年團は紀念大會を協和會館、社員俱樂部に開催講演と映畫の催に盛大を極め建國の意義を一入認識しつゝ愉しい一日を終つた

神道聯合會の建國節祈願

滿洲傳道に專念する神道各派を大同團結して新興宗教の宣布を强化しようとさきに結成をみた神道聯合會では建國の佳節一日午後三時から北安路天理教滿洲傳道所で國家安康祈願祭並に建國英靈慰靈祭を執行、協和會、市公署、道德會の關係者をはじめ天理、金光、御嶽、眞理教各派信徒多數參列して日滿兩國の國運隆盛祈願と建國の英靈安かれと敬虔な默禱を捧げた

さあ何時でもお出で下さい
遊覽バスも增車

こゝ二三日暖かい日和が續いて國都もめつきり春めいて來たが之と並行して新京交通株式會社では早くも觀光客の殺到に備へて準備おさ〳〵怠りない有樣であるまづ手初めに現在まで午後一回しか運行してゐなかつた遊覽バスを午前九時と午後一時四十分と二回に亘つて新京驛前發車臺數も二十五人乘り二臺を更に一臺增加この他三十六人乘り一臺を車庫に待機させてさあいつでもお出で下さいと張り切つてゐる

中銀分會現地工作隊出發

全滿一を以て自負する中銀協和會分會では佐藤常任委員を團長に十六名から成る特別現地工作隊を編成、約二週間熱河省各地に派遣、省縣本部と連絡講演會、座談會を開き經濟職能分會として地方民の經濟工作を併せ行ふべく建國節の一日午後四時大同廣場前中銀玄關に一同勢揃ひの上、田中總裁の壯行激勵の辭を受けた後、同六時五十分發ののぞみで勇躍目的地に向け出發したが、その成果には各方面から多大の期待がかけられてゐる

國軍新兵さんの宣誓式

一日建國節の佳き日に歡呼の聲に送られて記錄的な入營をした禁衛隊本年度入隊兵は營庭で身體檢査をうけたのち始めて憧れの軍服に着更へ古參の戰友にいたはられつゝ慣れぬ一夜を兵舍の夢に結んだが二日は各連(中隊)ごとにそれぞれ宣誓式を擧げる

觀光景氣は何處へ流れる
旅館から米屋へ
月に平均千二百俵お客の食膳へ

うらゝかな春光に雪や氷も解けて滿洲の春は早くも訪れ、觀光國都の春を奏でる觀光シーズンは目睫に迫つた、そして歐洲の動亂に閉め出された海外の觀光團體は躍進東洋にどつと押し寄せると言ふ幸先きよい朗報に、國都觀光各機關では萬全の對策に大童活動中であるが、かうした觀光團體の訪れによつてうるほうものは單に旅館業者と言ふが如き限られたものであらうか「いやさうぢやあない」と新京觀光協會が調査したこれはまた變つた統計が證明してくれた

現在國都の旅館業者は六十一軒と言はれる、この旅館、ホテルに於ける石炭及び白米の平均一ヶ月の消費量は石炭千三百二十六キロトン(金額一萬六千三百九圓八十錢)白米千二百三十俵(金額一萬八千四百五十圓)と言ふ、白米の消費量を個別的に見ると櫻ホテル、旭ホテル、大都ホテルが首位で四十五俵、次位が國都ホテルの三十俵となつてゐる

即ち旅館の繁榮は延いて食料品店に雜貨店にと順次うるほつて行くことは論を俟たない、觀光景氣はまた國都市民には待たれるものではある、だが物の不足時代に押し寄せる觀光客にやれ米が不足だ、やれ宿がない「新京へ行くならテント持ちで」と言ふやうな曾ての如き不體裁があつてはと觀光機關では細かい心づかひに頭を捻り手ぐすね引いて待機してゐる

春への音樂行進

寫眞上からきのふ午後の市中音樂行進、本社主催「慶祝の夕べ」演壇の田村副總監(左)と松井顧問、

大陸生活合理化
女性の手で檢討

大陸生活の合理化についてはかねて生必會社その他で提唱され、臺所を預る女性に多大の關心を持たれてゐるが來る九日午後一時から女子高等師道學校、敷島高女、大陸文化學園生徒を始め友の會、滿洲羅友會、滿映、國婦關係者らが中銀クラブに參集混食節米、野菜の貯藏問題等を中心に座談會を開催、各自の體驗に基いた合理化生活を檢討する事となつた

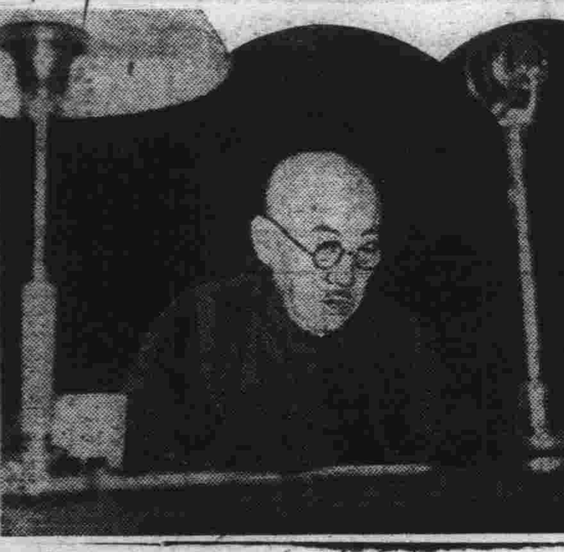

興德銀行開店

新京官營取引所信託株式會社の目的變更に依る興德銀行は舊臘廿八日附政府の認可を得て以來開業準備を進めてゐたが、愈よ二日より業務を開始することゝなつた、同行は公稱資本金百萬圓(總株二萬株、一株五十圓)で拂込金額は現在廿五萬圓であるが、近く十五萬圓の未拂込金を徵收することゝなつてゐる

同行は中小商工業者を主たる對象とする普通銀行としての營業を行ふものであつて、官公署及び法人の金錢出納事務取扱業務とし政府の指示により新京專賣署の經理代行をなすことになつてゐる

米人日本神道研究家等渡滿

【門司國通】昨年暮來朝、伊勢神宮に參拜、紀元二千六百年祭に參列の日本神道研究家として有名な上海居住の米人ゼーソン氏(六〇)は一日正午門司出帆の鴨綠丸で滿洲視察の途に向つたなほ同船で一ヶ月半に亘り經濟事情を視察する關大教授柏井象雄、京都大學教授佐波宣平、中谷實助教授及び東北帝大教授青山信一氏なども渡滿した

東洋道義貫徹に小我を一擲邁進
日滿支へ張總理呼び掛く

建國八周年の當夜一日午後七時半CYから道義世界建設への熱情を電波に載せて日滿華三國民衆に親しく呼びかけ、多大の反響を東亞全土に與へた張景惠國務總理の記念放送概要は次の通りである

回顧す

るに我國は我同志が舊政權の秕政に對抗し三千萬民衆の總意に基き友邦日本の援助の下に王道樂土の具現を期して建國してより早くも滿八年當時列國は擧げてこれに反對しあらゆる手段により破壞工作を行ふ中に唯一つ友邦日本があり、重大決意の下に國際聯盟を脫退、國際的孤立に甘んじ全力をあげて協力援助を與へ更に率先して治外法權撤廢及び附屬地行政權の移讓を斷行し滿洲國をして虧くる所なき法治國家たらしめ近くは日滿獨伊防共協定を斡旋するなど今日の國運を招來せしめた、これに對し改めて日本朝野に滿腔の感謝を述べる次第である、過去八年間內外あらゆる艱難を克服、民族協和の王道政治の實踐に邁進、友邦と提携政治の革新、財政の整備、國防の强化、產業開發等治安、交通、司法、教育全般に飛躍的發展を遂げ得た、國際的にも日本の外に獨、伊、洪、西、サルバドル各國の承認を見て名實共に近代國家となつた、これは

世界に

一元を劃したもので蓋し東洋道義に貫徹するわが崇高なる建國精神に由來するものと信ずるが、我々は此の王道政治を更に廣く東亞全局に擴大すべく熱望するものがある、即ち外は東亞新秩序建設に極力協力すると共に內は國力を充實し民生の向上に工夫し國防を强化すべく來年度から國兵制度をも實施するなど建國聖業の完成に努力しつゝある、恰もこの秋日本帝國は紀元二千六百年の佳節を迎へ一國を擧げて壽ぎつゝある一方善隣中華民國に於ても事變は愈最後の段階に進み汪精衞先生を首班とする和平救國の新政權の誕生を見んとしつゝある事は吾人の衷心欣快とする所で志を一にする善隣政府の發展を切に祈り援助に盡したいと希望してゐる次第である、我々滿洲國官民は此の際

わが國

が眞に東亞新秩序建設の據點である重大責務を自覺し一層王道政治の治績に鑑み速に覺醒し汪先生の新政府を支援し新中國の建設せられんことをねつ望し同時に凡有る援助を盡さんとする次第である、中華民國民衆諸君に於ても虛心坦懷和平たる滿洲國の現狀を正視すると共に日滿華三國民は眼前に展開する世界の現狀に鑑み和平の爲小我を一擲して新東亞建設の途に向つて邁進せられんことを望む

東洋人の手で！
田村副總監、松井顧問の熱辯
本社主催慶祝の夕　空前の盛況

建國第八週年を迎へた三月一日この佳き日を更に意義深きものとするために協和會首都本部並に本社共同主催になる建國節慶祝講演と映畫の夕は一日午後六時半より西廣場滿鐵クラブに於て開催された、定刻前より觀衆は早くも滿場を埋め盡し立錐の餘地なく開幕と同時に萬雷の拍手が湧き上る開會の挨拶に續いて田村首都警察副總監は熱誠籠めた口調をもつて

滿洲國の本質は凡ゆる面に於て日本と一體とならなければならぬ滿洲國の誕生は日本をおいてはなされなかつた、滿洲の土地には日清日露兩戰役滿洲事變の尊い血が流れてゐるのであるからこれを守るのはひとへに民族の協和と共に日本人がその指導民族としての立派な態度を取らなければならぬ、現在軍事に外交に產業に又文化に日滿兩國は相提携して東亞新秩序建設に邁進せねばならぬのであるが、東洋は東洋人の手で！

と叫んで降壇續いて治安部最高顧問松井中將が力强い語調で滿洲國建國當時の想出を實話をもつて語り

滿洲國は日本精神でもつて成立したのであるから今後は民族協和日滿一德一心の建國精神を更に徹底强化し、日本人はその指導者として新たな覺悟を持たねばならない

と結んで講演を終る、講演終了後午後八時より滿映ニユース、朝日短編映畫「黑潮」「地底の鐵城」一卷映畫「黑潮」等が上映され、觀衆は瞬きもせず銀幕に見入る、かくしてこの建國の佳節に相應しい「慶祝の夕」は完きの美を收めて九時過ぎ幕を下した

滿洲の大陸こそ若い人の働く所
女流評論家河崎女史來京談

女流評論家として有名な文化學院教授河崎なつ女史は廿八日夕刻日滿連絡機で東京から新京へ飛來、目下腦溢血で滿鐵醫院に入院加療中の實兄日本橋通本城德太郎氏(六二)の看護にあたつてゐるが、一日同病院で次の通り語つた

廿八日夕方兄が急病との電報に接し急いで駈けつけたのですが、新京も十二年前はじめて訪れた當時とは面目を一新し、古い習慣の惰性の殘つてゐた長春時代を思ひ出すことが出來ない程變つてゐるのには本當に驚きました、何もかもが生々と躍動してゐる今日の新京をみて流石新興滿洲國の國都であると云ふ感を深く致します、病氣中の兄は廿四、五年も前から新京に住んでをり、長春の草分けの一人と云はれてをりますし、もう一人の兄も哈爾濱に永く住んで木材の伐採に從事してをります、これからの若い人は狹い日本にくすぶつてなんかゐないでどしどし大陸にわたつて新東亞建設の聖業に參加すべきだと思ひ今春東京高農を出る甥にも來滿をすゝめ滿拓に入ることになつた次第です、私の故鄕奈良縣は山國であり乍ら今まで開拓民として來滿する人が比較的少いやうなので今後暇がありましたら是非共開拓地の皆樣をお訪ねしてお話を伺ひ鄕里の人々に開拓入滿をすゝめたいと思つてをります【寫眞は語る河崎女史】

追加

二日附夕刊第二面「滿洲演藝協會設立」の記事中營業目的の第六項以下に左記を追加致します

七、國家の各機關と聯絡を緊密にしその指導を受けて思想宣傳および取締りの效果を擧げる機構を作ること

八、營業の全體的機構を合理化することにより業者と觀衆との共榮共利を圖ること

七分搗

今回本廳から轉じた四道街署川崎特務主任、先づ係員の親和からと一同を引具して飲みに出た▼飲む程に醉ふ程に「主任さん」が「主任」となり、遂には「コラッ主任」と、杯を突出すといふ大變な變り方、そこで主任大喊び「コレ〳〵、こんな風にならねば噓だ」▼さて散會ともなると「今後仕事をする場合でも各自の意見を今晚の樣に元氣でやつて貰ひたい」と親分口調で申渡したが▼後で係員一同「エヘヘ、意見はどうでも、これからもちよい〳〵飲みに連れて行つて貰ひたいものだ」と機會を狙つてゐる、といふ情報は如何に特務の親王でも承知あるまいて

けふの天氣　西寄りの風後南の風晴後曇
きのふの氣溫　最高零下一度五　最低零下十六度一

康德七年黃第十號　公示催告

申立人　神戶市葺合區野崎通參丁目七番屋敷　岩永正雄
右代理人　新京特別市永吉街三百二號　吉田修

左記證券の所持人は康德七年五月十日午前十時迄に當法院に權利を屆出て且證券を提出すべく若し右期日迄に屆出を爲さざるときはその無效を宣告することあるべし

證券の表示(重要なる部分)

券面額	拂込額	株券番號	當初の株主名義人	發行年月日	發行代表者	最終の所有名義人	最終名義人取得年月日
五百圓	五百圓	ろ第六二六六三號	旭シルク株式會社代表取締役小田萬藏	昭和九年八月廿日	日本產業株式會社取締役社長鮎川義介	岩永正雄	昭和十三年一月廿二日
同	同	ろ第六二六六四號	同	同	同	同	同
同	同	ろ第六二六六五號	同	同	同	同	同
同	同	ろ第六二六六七號	同	同	同	同	同
同	同	へ第二三三三六號	高橋義雄	昭和四年五月一日	同	同	昭和十三年三月一日
同	同	へ第四二四九〇號	山川庄太郎	同	同	同	同

康德七年二月二十日　新京區法院　審判官　野口榮一郎

甲種商業學校生徒募集

一、募集人員　第一學年約百五十名
一、修業年限　四箇年卒業
一、學校資格　日本甲種商業學校同格
一、入校資格　尋常小學校卒業
一、願書受付　三月十日迄
一、入學試驗　三月廿一日同廿二日
○校內ニ寄宿舍ノ設備アリ
○校則願書入用者ハ二錢切手封入本校ニ申込ムベシ

財團法人大道館國民高等學校　哈爾濱水道街公園前電話五〇二四

解雇通知

弊社店員澤田七五三夫儀都合に依り、今回解雇仕候間今後弊社と關係無之此段御通知候也

康德七年二月二十八日　新京特別市清明街二〇六　三德商事合資會社　電話(2)一七三八五番

女事務員並にタイピスト三名募集

但し日本內地人
右希望者は自筆履歷書携帶本人來談の事
新京入船町二丁目十九番地　滿洲大倉土木株式會社　新京營業所　電話(3)二一七四番

女給大募集

北支太原一流カフェー行　旅費其他委細面談
希望者は至急申込まれ度し
梅ケ枝町一ノ一四(楠野ビル二階)　國都職業紹介所　電話(3)二五〇九番

第二期決算廣告

康德六年十二月卅一日現在　貸借對照表

負債之部(貸方)

資本金	一〇〇,〇〇〇,〇〇〇・〇〇
未拂込金	二四,五四八・八九
假受金	二,一〇・〇〇
合計	一〇〇,〇二四,七四八・八九

資產之部(借方)

拂込未濟資本金	七五,〇〇〇,〇〇〇・〇〇
土地	六八,二七八・〇四
建物	三三八,〇六四・四九
設備	二六,六六六・〇一
什器	八二,二〇四・七三
預ケ金	三,六三一,〇一四・二六
現金	八八・〇四
假拂金	[illegible]
前期繰越損失金	三,〇六〇・〇八
當期損失金	一〇,七五〇・〇三
合計	一〇〇,〇二四,七四八・八九

滿洲自動車製造株式會社
理事會長　鮎川義介
理事長　山本惣治
理事　吉田寅五郎
同　吉野信次
同　世良正一
同　竹原博
同　久保田篤次郎
同　齋藤靖彥
同　[illegible]

優良種兎分讓

愛知縣豐橋市旭町二三九　高橋種兎場　カタログ進呈

協和煙草株式會社　特約販賣　株式會社森六商店　每日午前九時より販賣開始

疊の御用は　山村疊店　領事館西側　電話(2)二二七九番
室內外の裝飾部を新設致しました多少に拘らず御用命の程御願致します

鯛すき　ふぐ料理　國都自慢の味は先づ青柳から
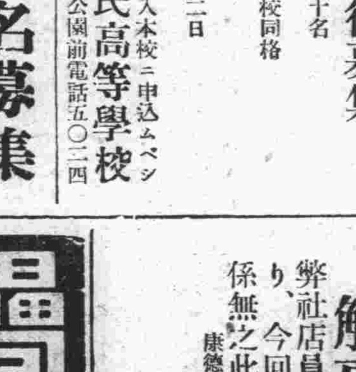
食道樂　青柳　祝町三丁目　電三-二〇六〇
仲居さん入用　經驗の有る方

春向の洋裝雜貨　優良品揃へ……
マルイシ商店　入船町二丁目　電話③三六六七番

課題 (4)

簡豊子
桑原宏（繪）

早苗は辟易して居る實を鋭く見つめながら、
「篠原さんは貴方とずゐぶん仲がよかつたんでせう」
ちよつと慌て氣味で、
「いや。そんな、僕達は唯友人ですよ」
「私、口惜しいわ」
少女のやうに目を潤ませて、病的に頬を染めた彼女は、いきなり彼の手を、細い指先で力一ぱい握りしめた。
はつと、握られたその手に火がついたやうに感じた時、早苗は自分でもぎよつとしたやうに引こめて、ひどく狼狽へながら、
「あの、私、失禮します。又……」
と、何かわけの解らぬ事を呟いて、走るやうに引返して行つてしまつた。
彼は氣がぬけたやうに暫く彼女の後を見送つて居たが、フイと踵を廻らして今出て來た事務室の方に入つて行つた。
室の内部は、もうすつかり暗くなつて、戸締りして居た小使は、三村に鍵を渡して、ついでに室の戸締りを頼んで、小使室に引込んだ。
彼は、書きかけの書類や書籍などの雜然と置かれてある室内に突立つて、一寸の間、悩ましげた瞳で仄白い窓を見て居た。それから頭を左右に強く振つて思ひ切つた樣子で電燈をつけると、遠山の事務机の前に歩みよつてためらひがちに手をかけた。
カタリと音がして、鍵がかつて居た。
今度はためらはず彼はポケツトから自分の鍵をとり出し、ひき出しをあけた。
中を見ると、案の定、今朝遼子が彼に返却して居た「初戀」ツルゲネーフの小さな本があり、その下に白い紙がそつと置いてあつた。
二人の素晴らしい戀愛技巧を祝して乾盃しようではありませんか。こんな時には、飲み乾した後の盃を碎くならはしになつて居ます。
署名はなくても、直ぐそれとわかる美しい筆跡で、やゝ粗雜に書流してある。
やがて彼は電氣を消して室を出た。
小使室の前に來ると、彼は持前の快活な態度にかへつて、窓ごしに、
「やあ。源さん、有難う。ちやんと締めて來たよ」
「大丈夫ですかね」
小使は口をもぐ／＼させながら覗いて、太い節くれだつた手で鍵束をつかんだ。
「うん。なんなら、も一度締めてくれてもいゝよ。念を入れてね」
「ヘツヘツヘ、今夜泥棒になつて來ませんかね」
「さあ、今夜は殘念ながら用事が有つてね。それに一文にでもなるか……」
「へ、。酒だけはありますよ」
「ハ、。明日にしよう」
と、その人の好い顔に手を振つて、
「佐樣なら」
と彼は歩き出した。
實と修治と遼子は、父が同じ役人であるせゐも有つて、小學校の四年頃まで仲よく遊んだものだつた。
女ではあつたが、遼子は學校きつての讀書家として先生からも特別に圖書館の本を自由に見る特權を與へられた程で、三年の時にすでに六年の歴史の問題まで解いたといふ評判もあり、何となく全校の生徒から別扱ひにされて、庭の木の下でポツンと一人で本を讀んで居るのを、邪魔する者もなかつた。それだけに作文や話方にかけては、右に出る者もなかつたにかゝはらず、無口で靜かでぽかんとした性質は、餘り賑かな存在にはならず、教師が、雲のやうな子、と攫へにくいのを口惜しがる程恬淡として居て、女學校時代もそのまゝ、無事と言へば無事に氣まぐれな勉強で過してしまつた。

列車發着表

◎大連方面行
〈大連行 前二時三十分
〈奉天行 六時廿五分
〈釜山行 八時
〈奉天行 八時卅五分
〈大連行 九時三十分
〈營口行 十時三十分
〈四平街行 十二時三十分
〈奉天行 後一時五分
〈大連行 一時四十分
〈大連行 二時三十分
〈大連行 三時廿五分
〈四平街行 四時五十分
〈釜山行 六時五十分
〈四平街行 七時四十分
〈大連行 九時四十分
〈大連行 十一時十三分
〈奉天行 十一時三十分

◎哈爾濱方面行
〈哈爾濱行 前三時四十二分
〈德惠行 五時十五分
〈哈爾濱行 六時三十分
〈哈爾濱行 八時十分
〈哈爾濱行 九時
〈哈爾濱行 後十二時五十三分
〈哈爾濱行 三時十五分
〈哈爾濱行 五時三十分
〈德惠行 七時十分
〈哈爾濱行 十時卅五分
〈牡丹江行 十一時四十五分

◎圖們方面行
〈吉林行 前七時五分
〈羅津行 八時卅五分
〈圖們行 九時四十五分
〈吉林行 後一時
〈牡丹江行 三時二十分
〈吉林行 七時廿五分
〈淸津行 十時五分

◎白城子方面行
〈白城子行 前八時廿五分
〈白城子行 十時四十分
〈前郭旗行 後五時三十分

◎大連方面より
〈大連發 前三時卅二分
〈大連發 六時十八分
〈奉天發 七時四十五分
〈大連發 八時
〈四平街發 八時四十六分
〈四平街發 九時四十分
〈四平街發 十時卅二分
〈釜山發 十二時四十二分
〈奉天發 後十二時三十分
〈大連發 三時
〈大連發 四時二十分
〈大連發 五時二十分
〈營口發 六時五十八分
〈大連發 八時二十分
〈奉天發 九時廿五分
〈釜山發 九時四十五分
〈安東發 十一時三十分

◎哈爾濱方面より
〈德惠發 前零時三十分
〈哈爾濱發 二時二十分
〈牡丹江發 六時五十四分
〈哈爾濱發 七時十四分
〈德惠發 十一時三十分
〈哈爾濱發 後十二時五十分
〈哈爾濱發 一時三十分
〈哈爾濱發 三時十分
〈哈爾濱發 六時四十分
〈哈爾濱發 九時三十分
〈哈爾濱發 十一時三分

◎圖們方面より
〈淸津發 前七時五十三分
〈吉林發 十一時廿四分
〈牡丹江發 後二時十分
〈吉林發 五時廿一分
〈圖們發 八時四十分
〈羅津發 九時三十分
〈吉林發 十一時十五分

◎白城子方面より
〈前郭旗發 十一時一分
〈白城子發 後六時卅一分
〈白城子發 九時五分

大阪商船出帆
門司、神戸
鴨綠丸 三月五日
熱河丸 三月六日
あらびあ丸 三月七日
吉林丸 三月九日
うらる丸 三月十一日
黒龍丸 三月十三日
扶桑丸 三月十五日
（午前十一時大連出帆）
三角、鹿兒島那覇行
六同丸 一月廿五日 午後三時大連發
事務所＝大連、奉天、新京、哈爾濱、驛とビューロー：で連絡切符發賣

廣告の御用は 電話(3)三三〇九番

日日案内
廣告料 ◎三行 一回金六十錢 ◎五行 一回金八十錢 ◎十行 一回一圓八十錢

代書とタイプ印書は東一條通稻荷神社南 一丁南洲堂 電3 五一三六

看護 婦附添婦家政婦募集中 中央看護婦會 入船町 電3 四五〇一

古物 丸八商店 曙町二ノ一八 電3 六〇四一

花環 銀パレス前 戸川裝飾店 電三三六二

カメラ修理 新京銀座 乾寫眞機店 電話3 二三九〇

新京犬猫病院 東三條通 電3 三七〇一番

男女の職業紹介 女中女給事務員ボーイ其他 募集 日・滿人 ダイヤ街梅ケ枝町角新京ビル 國都紹介所 電3 二五〇九

募集 喫茶女店員 勤務時間午後六時迄 東一條通消防隊橫 ニユウシンキヨウ

サツク 風化し易く、粗品多し 御用は專門の當店に限る 生好堂 富士町二ノ一五 電3 五四六七

自疆會 結婚媒介部 失業路頭に迷ふ者共に本會人を求めたき者 新京東三馬路 電2 一〇八五 ドシドシ御申込下さい

運搬 トラックに依る 大和運輸公司 電話3 六九〇八番 引越及建築土木料一般 農産物麻袋の準備有

ほねつぎ 今辨慶整骨院 滿鐵病院東正門前 電話③五三六一番

紫雲社 看板 塗裝 新京大經路九四號 電話2 二六三一番

整骨専門 末松接骨院 中央通り（中央通警察署前） 電3 二三〇三

タイプライター 權威の界斯 タイピスト生徒募集 日本タイプライター株式會社 新京朝日通り一一八 電話③ 3338 5684

たゝみ 室町公学校前 鵜殿兄弟商會 電③二四八一

タイプ印書 翻譯・立案 謄寫・代書 新滿社 曙町二ノ一四 電話3 二三八七

タイピスト養成 授業午前、午後、夜間 入學隨時 規則書進呈 新京新發路一〇五號 當店タイプライター 滿洲直賣所 電2 四四五二番 四四五三番

特效藥 安心散 慢性花柳病・皮膚病 脳・節炎・神經症 リウマチス 特効あり御試驗を乞ふ 浪速町二丁目十八番地 吉光堂療院

鍼灸 吉光堂療院 浪速町二丁目十八番地 東二條通交番前 電3 三七三六番

電話及金融 高價買入 金融即時・長期秘密 電話の御相談は最も信用ある 荻本電話店 御用の方は(3)六二一七 新京船入町一ノ二ダイヤ街丸石質屋前

七福屋 質出勉強 流品大安賣 入舟町一（昌榮ビル） 電③5549

お茶と お茶道具は みどり茶園 新京吉野町一丁目 電3 四七七〇番

質 荻本質店 〇の御用は ダイヤ街 入船町一丁目 電話(3)六二六七

會芳樓

カフエー イナリ 富士町二丁目 電(3)五四二六

ユニーサロン 銀波 永樂町一ノ一 電(3)四七四四

社交係急募 グランドカフエー 亞細亞會館 新京東二條通り TEL (3) 5715 (3) 3584

絢爛 グレート 赤玉 東一條通 豪華 TEL (3)4850 (3)6781

傳統を誇る 精養軒 女給募集 東一條通り 電3 二三〇五

マルセーユ 富士町 電(2)二〇〇八
マルセーユ 東二條通 電(3)五九二九

カフエースタンド 興亞 日本橋通二四 電3 四五八三

カフエー プランタン ダイヤ街 電3 四三二八

ノーブルサロン 新世界 ダイヤ街 電話(3)六一四八番

女給募集 名實共に全滿一 グランドパレス 銀パレス 新京銀座新道 電話(3)三五六〇

サロン キング 銀座新道 電(3)四〇八九

女給募集 東洋一 グランド大新京 新京富士町 カフエー大新京

料理 魚桟家 三笠町三丁目 電話三三五八八

家傳 お灸 婦人病、胃腸病、淋病 あんま 特設 清水堂鍼灸院 中央通滿洲棋院裏 電話(3)六七二七番

あんま 鍼灸 高橋鍼灸科院 胃腸病、神經痛、神經衰弱、小兒諸病、化膿病、肋膜炎 電③五八六五

新時代の 横濱屋 獨立大倉庫設備 完全保管 親切 絶對的貸出し勉強 ダイヤ町で 電話四七七四 簡易 御一般金融

冬は あんま 愛化堂 遠近を問はず御伺ひ致します 東二條通三九

質 第七博多屋 三笠町二丁目 公會堂裏 電3 五五三三

質 愛知屋 貸出勉強 極く簡單 質流品大安賣 東二條通五 朝日社隣 電③三五九五

かんばん 玉江 電(3)二八二八 新京キネマ前

御料理 八千代 吉野町三丁目 電(3)二〇四六

御料理 大吉 富士町三 電(3)三一五九

立喰 松壽し 酒は松竹梅 松竹梅の酒藏 銀座キネマ前 電③五三六七番

割烹 温泉閣 新京ダイヤ街 電(3)五二八五 六二八五 御宴會は（十人様以上）特に御相談 下關直輸入の ふぐ料理

季節の味覺 鍋料理 肉鳥専門 わかもと 電(3)五一八五 二九八八

新京銀行 本店 祝町三丁目 電③4737 2944 2035 5826 大經路支店 豐樂路一の二號 電②4508

ふぐ料理 割烹 松華 東一條通 電③三〇九五

鑛石鑑定 願書作成 圖面調製 調査測量 鑛床説明 事業計畫 鑛區紹介 滿洲國鑛業法に基く申出の出願登錄其他諸願屆手續一切秘密嚴守迅速正確 興亞鑛業事務所 新京東一條通四八 諸手續交渉を代行す

牛、鳥すきやき 鰻かば燒、丼 うどん そば 割烹 藪虎 日本橋通 電三三四五

應診致します 入院室完備 産科 婦人科 産婆 藤本ミツノ 田島醫院 興安大路四一九 院長 田島靜 電2 二六〇七

宇治茶 河久商店 三笠町二丁目 電(3)三二〇四

味覺風鮮 立喰 成金壽司 銀座新道

金融強化 ㊣ 質店 高價買入!!! ミシン カメラ ドコヨリモ 御一報秘密參上 何品を問はず 萬能に通じた 祝町三丁目三番地 電話③三六八七番

パーマネント

優秀な技術者を招聘しました 少しもお待たせせず致します
御婚禮仕度 貸カツラ・衣裳 赤外線美顔術
ダイヤ街通り 老松ビル二階 老松美粧院 電③六三四九番

弊店特製 豆入大福餅 洋酒、和洋煙草 和洋生、干菓子 御家庭用に 御贈答用に 新京のヤマト屋 中央通十三 電③七八五九

古本買入 古きを賣つて新智識を! 東一條通一六 巖松堂古典部 電話(3)五三五八 五四二

金剛金庫 旭金剛製 高級金庫 網製書庫 各種製造 在庫豊富
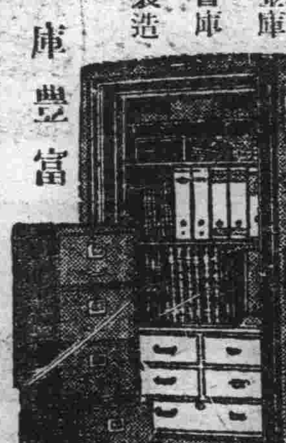
金剛金庫製造元 東來洋行 大連市山縣通一ノ六 電話二一八二一

滿洲興業銀行 本店 新京大同大街 市內 南廣場支店 電話代表3 三六一六番 大馬路出張所 電話代表2 六五二〇番
代表電話②四五一一番
支店 出張所所在地 范家屯、公主嶺、四平街、西安、通遼、開原、鐵嶺、新民、奉天、遼陽、鞍山、海城、蓋平、營口、阜新、錦州、承德、本溪湖、安東、撫順、山城鎮、朝陽、赤峰、吉林、哈爾濱、齊々哈爾、海拉爾、訥河、克山、通化、海倫、白城子、牡丹江、佳木斯、綏化、龍井、圖們、旅順、金州、普蘭店、貔子窩、大連
營業種目 普通金融 公共金融 産業金融 中小金融 預金爲替 證券業務 其他一般業務

營業課目 白米 木炭 叺 縄 木錠 古物一切 外ニ巡廻雜誌 新滿商事 新京六馬路一〇七 電話②四六四二番 振替新京二八〇一番